

L'Agrest

INFO cuatrimestral del Parque Natural de la Tinença de Benifassà

 Quejigo del Mas de Pasqualet

01

LA TINENÇA SE PRESENTA

03

MANTENIMIENTO Y
CONSERVACIÓN

05

COMUNICACIÓN Y
DIVULGACIÓN

10

NOTICIAS Y PROYECTOS

Proyecto de reintroducción
del Crebalòs

13

DESCUBRIENDO LA
TINENÇA

Monumentos vivos

16

COLABORACIÓN

Parc Natural dels Ports
y GREFA



GENERALITAT
VALENCIANA

parc natural
de la tinença
de benifassà



Nº 27 SEPTIEMBRE – DICIEMBRE 24



En este boletín se publican actividades, novedades e información relativas al espacio natural protegido y privilegiado que es la Tinença de Benifassà. Quise hacer una introducción lo suficientemente seria para el nivel que ostenta, por considerar en un primer momento que solo así sería adecuado. Quise introducirlo así, pero pronto me pudo la emoción, cosa que no tiene por qué estar reñida con el estricto cuidado que requiere el inconmensurable valor de este territorio. Es por eso que, como figura de nexo entre la sociedad y el medio natural, elijo llenarme con el poder del asombro y la astuta serenidad que regala la Tinença de Benifassà desde el momento en que entras a algunos de sus recovecos. Quiero transmitir la sensación que tuve cuando fui bienvenida por este lugar. Sin datos científicos, sin rigurosidad técnica, sin nada más que la aparentemente simple transmisión emocional.

No es lo mismo ir a la montaña a que la montaña vaya a ti. Pero sí es necesario el movimiento interesado y concienciado de lo primero para que ocurra la magia de todo lo que viene después. Entendiendo aquí la montaña como un espacio natural de relevante valor ambiental, y también como cualquier otro objeto de motivación orgánica y esencial, esa que enriquece al ser humano en su totalidad.



En este caso ocurrió en un cambio de escenario cuando llegué a la Tinença: se cierra el telón y se va lo mundano del día a día; se abre el telón y aparece este paraíso de vida. La montaña que ves y que te mira, que se eleva y hasta parece caer sobre ti. Hay más lugares, situaciones y momentos que despiertan este “parar del mundo”, bastante similar, por cierto, al estado fisiológico del enamoramiento. Este se trata de uno más, un paso de tantos, que a la vez por sí mismo ya conforma el propio camino.

El regalo de la Tinença es que invita a que nos demos el permiso de abrirnos a recibir su imponente calma, con todo el respeto que requiere lo majestuoso. Abrirnos a tener una mirada limpia a través de la que ver con claridad. Que el Cambio Global sea hacia una consciencia cada vez mayor, partiendo de la apertura a conocer aquello que es más grande que nosotros mismos, para que desde esa humildad aprendamos a dar para prosperar. Quizás incluso dando un poquito menos, pero más preciso y atento. Que en el Cambio Global sepamos dar desde ese anhelo genuino e inherente de la humanidad de evolucionar.

Sara Cano Gaspar. Educadora ambiental de refuerzo durante el verano de 2024



MANTENIMIENTO Y CONSERVACIÓN

La rutina del último tramo del año de las brigadas de mantenimiento y conservación, así como la de todos y cada uno de nosotros, se vio trastornada por el paso de la virulenta DANA de finales de octubre a su paso por nuestro espacio natural. Por estas tierras las consecuencias no han sido, ni mucho menos, tan catastróficas como en otros lugares del país, pero muchos de los accesos y equipaciones quedaron destrozados, de forma que los trabajos de los últimos dos meses han estado centradas en mitigar sus efectos.

Así, además de **revisar** y **restaurar** la práctica totalidad de las pistas, sendas oficiales y no oficiales, zonas de uso público y puntos de agua repartidos por el territorio, también se han talado árboles caídos y reparado muros de piedra seca, como el de la Ruta de los Maquis que obligó a desviar provisionalmente el itinerario.

Otros trabajos hechos durante el cuatrimestre han consistido en el **arreglo de las rutas** del parque natural, entre las que destaca la Ruta de los Maquis, donde además del desbroce del camino, se han reforzado los cimientos del puente próximo al Mas de Sinfores, erosionado por el agua que lo cruza. También se han adecuados los senderos del camino hacia el Turmell y GR-331, ruta Botánica de Vallibona, el cami vell de Bel a Rossell, el itinerario al Pi dels Vinyets (Castell de Cabres) o la ruta de les Sénies de La Pobla, entre otras.

Además, se han arreglado los alrededores del **Forn del Vidre** desbrozando los bancales y eras en desuso, se han talado de árboles secos, restaurado un muro de piedra seca, se ha arreglado la pista de bajada y la valla que lo acompaña, y se han cambiado las barandillas que coinciden con un tramo de la ruta Azul.



En **Bel**, se ha reparado un muro de piedra seca en el área recreativa, otro en el lavadero y un último en la senda de la Ereta en el Mas de n'Insa, además de la restauración de las señales de la ruta circular. También se colaboró con el Ayuntamiento de Rossell para revisar las señales y balizas de los diferentes caminos del municipio.

En la zona del **Monasterio de Santa Maria de Benifassà** se ha construido un muro de contención, además de participar en el **censo de cabra montés** en colaboración con el Servicio de Fauna Silvestre. Además, se hizo la construcción de una estructura para colocar el depósito destinado en la mejora del hábitat en la Font dels Bassiets, y se instaló en el lugar.

Estos meses también se han hecho los controles anuales y **mantenimientos de las fuentes** de Vallibona y Bel. También se ha desbrozado los alrededores del abrevadero y depósito del barranco de les Ferreres y se ha realizado la demolición del antiguo abrevadero de la Font de la Figuera (Bel), en estado ruinoso, y posterior construcción de un nuevo abrevadero.

Finalmente, queríamos agradecer a nuestras brigadas los trabajos de colaboración con los pueblos del sur de València afectados por la DANA. Su predisposición a trabajar y experiencia con tareas de campo, unida a la solidaridad y participación conjunta con otras brigadas, nos hace estar muy orgullosos del equipo humano que forma parte del parque natural de la Tinença de Benifassà.



I JORNADAS DE DIVULGACIÓN CIENTÍFICA. LAS ALAS DE LA TINENÇA

Durante los días 11, 12 y 13 de octubre hemos celebrado las I Jornadas de Divulgación con título “los alas de la Tinença”, con las aves necrófagas como protagonistas y un total de más de 50 participantes.

Este congreso ha sido organizado por el equipo de educación ambiental del Parque Natural en colaboración con el servicio de Vida Silvestre y Red Natura 2000 de la Generalitat, y en él han participado profesionales de diferentes organismos, así como numerosas personas aficionadas a la ornitología.

La primera de las actividades llevadas a cabo fue la jornada de ponencias celebrada el **viernes 11**, en el Albergue de la Font Lluny (la Pobla de Benifassà). En esta, después de la recepción de los asistentes y bienvenida por parte de Eva Mestre Forés, técnica del servicio de Gestión de Espacios Naturales Protegidos y Encargada del PN de la Tinença de Benifassà, expertos en la materia como David Leiva y Enric Juan, ambos miembros del equipo de conservación de especies prioritarias en la Comunitat Valenciana, nos explicaron cuál está siendo la evolución y el estado actual del proyecto de recuperación del Quebrantahuesos. A continuación, Sara Ferreras, coordinadora de varios estudios en el centro de recuperación de fauna del Forn del Vidre, junto con David Izquierdo (equipo de conservación de especies prioritarias CV) nos descubrieron cuales son algunas de las grandes rapaces presentes al parque natural de La Tinença de Benifassà. En estas ponencias también conocimos el proyecto de reintroducción del buitre negro en el parque natural dels Ports (Cataluña) a través de Émilie Delapouille, miembro del Grupo de Rehabilitación de la Fauna Autóctona y su Hábitat (GREFA).

Os contamos más sobre este interesante proyecto en el apartado de **Colaboración**.



Durante el descanso de las charlas se pudo degustar un aperitivo con productos certificados con la Marca Parcs Naturals de la Comunitat Valenciana, distintivo gubernamental que otorga la Conselleria de Medio Ambiente a las empresas que producen, elaboran o desarrollan su actividad en las poblaciones de los parques naturales de la Comunidad Valenciana.

El **sábado 12** de octubre, por cuarto año consecutivo, se realizó el Censo Simultáneo Internacional de Quebrantahuesos, organizado por la Red Internacional de Monitorización del Quebrantahuesos (IBM). Este acontecimiento anual reúne centenares de voluntarios y expertos para buscar en el cielo el buitre más raro de Europa en siete países diferentes. Esta colaboración internacional es única entre parques nacionales y naturales y organizaciones no gubernamentales, y está coordinada por la Fundación para la Conservación del Buitre (VCF). En la Tinença, contamos con un excelente grupo de voluntarios que se repartieron por todo el espacio natural para no dejar ningún trocito de cielo sin vigilar, a pesar de que de los seis ejemplares de quebrantahuesos censados, solo pudieron ver a Bassi, reintroducido en 2019, y que parece haberse establecido en la zona.

Finalmente, el **domingo 13**, en el centro de interpretación del parque natural, contamos el cuento Un Amic a la Tinença a grupo muy espabilado de jóvenes.

Además, en ell Albergue de la Font Llluny se pudo visitar durante todo el mes de octubre y noviembre la exposición itinerante 'Benvingut Crebalòs' y la impresionante exposición de fotografía de José Manuel Musoles.

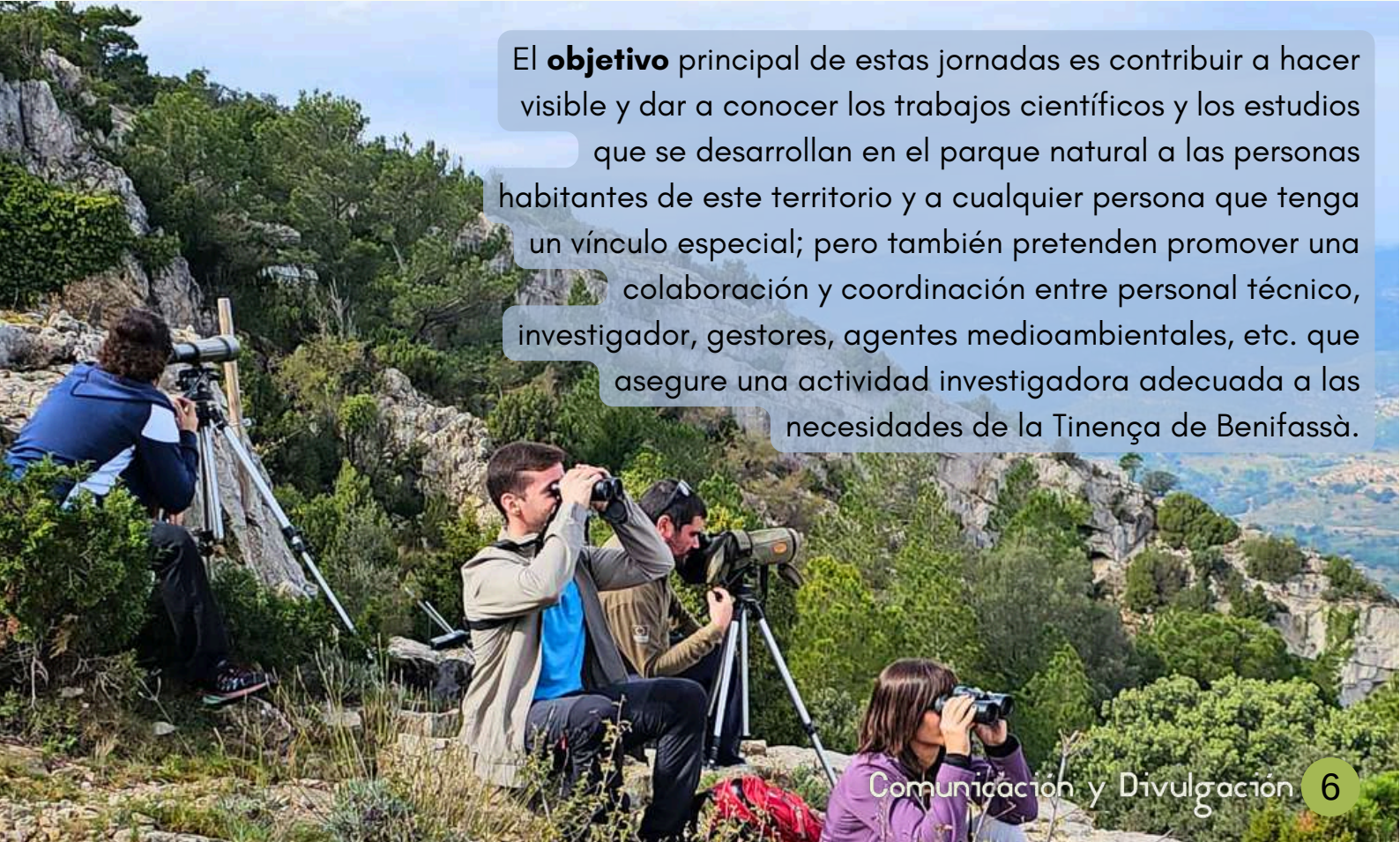

El **objetivo** principal de estas jornadas es contribuir a hacer visible y dar a conocer los trabajos científicos y los estudios que se desarrollan en el parque natural a las personas habitantes de este territorio y a cualquier persona que tenga un vínculo especial; pero también pretenden promover una colaboración y coordinación entre personal técnico, investigador, gestores, agentes medioambientales, etc. que asegure una actividad investigadora adecuada a las necesidades de la Tinença de Benifassà.



POR UNA TINENÇA MÁS LIMPIA

Una vez más hemos organizado junto con Bionord – Consorcio de Residuos de Castelló Norte la actividad ‘Aclara la mente y el ambiente’, con éxito de participantes. De este modo, el sábado 28 de septiembre pasamos un buen rato andando y conociendo las características del parque natural de la Tinença de Benifassà mientras limpiábamos de residuos un trocito del espacio natural, por los alrededores de la Pobla.

Por el buen trabajo hecho, los participantes en la actividad recibieron una camiseta y un bono con invitación & descuento que pudimos intercambiar en el restaurante La Morena, empresa certificada con el distintivo de calidad de Marca Parcs Naturals. ¡Gracias a todos quienes lo hicisteis posible!

FERIA DE NAVIDAD

Para el día de la constitución, el viernes día 6 de diciembre, a lo largo de toda la calle Mayor, desde las 12 h hasta las 20 h se celebró la 1.ª Feria de Navidad en la Pobla de Benifassà. En ella se podían encontrar más de 20 paradas diferentes con productos y productores de proximidad, cata de cervezas, artesanía y muchas más actividades. En las últimas horas del evento se pudo disfrutar, además, de las espléndidas luces de Navidad que han decorado la población durante las fiestas, como consecuencia de ser ganadores de un concurso anual organizado por una empresa comercializadora de energía.

El parque natural de la Tinença de Benifassà participó en la Feria con una muestra de productos de la marca Parcs Naturals e hicimos un taller de decoración de Navidad la mar de divertido.





VIVE EL ARTE MILENARIO



La Tinença ha sido habitada desde hace miles de años. Prueba de esto son las pinturas rupestres de la **Cova dels Rossegadors**, que por su elevado valor son consideradas Patrimonio de la Humanidad por la UNESCO. Ciervos, jabalíes, cabras y cazadores representados con una depurada técnica y que nos muestran cómo era el entorno y la forma de vida de sus pobladores.

Con motivo del Día internacional de la Diversidad Funcional el 14 de diciembre pudimos visitar el yacimiento de una manera especial, puesto que contamos con material diseñado para personas con discapacidad visual que permite acceder a este colectivo al arte rupestre. Además, las personas sin esta discapacidad pudieron experimentar sensaciones como las de los invidentes e incluso mejorar su percepción del entorno.

La visita se realizó gracias al [Museo de la Valltorta](#) y en el [Ayuntamiento de La Pobla de Benifassà](#). A partir del mes de marzo-abril se retomarán las visitas al yacimiento, enmarcadas dentro del Plan de puesta en valor del Arte Rupestre en la provincia de Castelló.

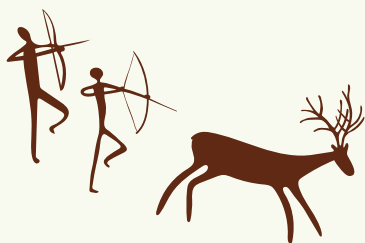



EDUCACIÓN AMBIENTAL

Un año más nos ha visitado el alumnado de 4.º de primaria de la escuela **Consol Ferré de Amposta**. Este octubre llevamos a cabo la actividad en los alrededores del albergue de la Font Lluny, aprovechando las convivencias que estaban realizando. La dinámica consistió en unas explicaciones que dieron a una yincana para asumir los conceptos, y finalmente una pequeña ruta por los alrededores de la Pobla de Benifassà hasta el Jardín de Peter.

Este curso escolar hemos establecido una temática general sobre la cual girarán todas las actividades que haremos con el **CRA La Bardissa**: los murciélagos. Para empezar el proyecto, visitamos los aularios de La Pobla y de Rossell para explicar en todos los cursos qué y cómo son estos animales y su importancia. También conocimos las principales especies presentes en el espacio protegido e hicimos diferentes talleres para explicar dónde viven o qué es la ecolocalización.

Mira que bien nos lo pasamos

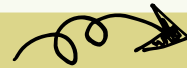

Por último, durante este cuatrimestre también hemos recibido en el centro de interpretación varios grupos escolares en colaboración con **7 Pobles**, empresa de la Marca Parcs y la visita de los estudiantes del **T.S. Gestión Forestal y del Medio natural del CIPFP Ceste**.



LA TINENÇA EN LA PRENSA

Hablar de los parques naturales de la Comunitat Valenciana es un tema recurrente y agradecido de mostrar tanto en prensa escrita como audiovisual, y para muestra, 2 noticias referentes al PN de la Tinença de Benifassà que han aparecido este cuatrimestre:



La televisión de **Àpunt** nos visitó a finales de septiembre para grabar un reportaje sobre el arte de la piedra seca, conocer este patrimonio y los esfuerzos que se están haciendo para recuperarlo.



En octubre apareció en la sección de Medio Ambiente del **Periódico Mediaterráneo** la noticia sobre la actividad pedagógica y divulgativa que realizan los parques naturales, y concretamente se explicaron las I Jornadas Científicas en la Tinença de Benifassà



FINAL DEL PROYECTO VERTIGO

Como os hemos comentado en boletines anteriores, en el 2023 se inició por parte del Ministerio y la Sociedad Española de Malacología, el estudio para conocer el estado actual de las poblaciones de las especies que están incluidas en la Directiva de Hábitats. Desde el Museo Valenciano de Historia Natural y el Instituto Valenciano de Biodiversidad, Taxonomía y Conservación Animal se encargaron de realizar el estudio de dos especies de moluscos de las poblaciones de gran parte de la cuenca mediterránea y balear, *Vertigo angustior*, presente a la Tinença, y *V. moulinsiana*.

Los resultados del proyecto han sido satisfactorios en cuanto a la especie que habita nuestras tierras, y se han tomado medidas para reforzar la resiliencia del hábitat de este pequeño molusco.

Vertigo angustior es una especie de caracol terrestre diminuto perteneciente a la familia Vertiginidae. El caparazón mide menos de 2 mm. Vive en ambientes húmedos, alrededor de fuentes y zonas lacustres en terrenos con sustrato calcáreo; habita bajo piedras, maderas o entre la vegetación de ribera.

PROYECTO MONACHUS

Este pasado diciembre se celebró en las montañas del Mas de Barberans (Tarragona) la presentación del Proyecto Monachus, reintroducción del buitre negro en el Parque Natural dels Ports (Cataluña). El parque natural de la Tinença de Benifassà, como buenos vecinos y colaboradores mutuos en numerosas acciones y proyectos, estuvo invitado a la jornada.

En el acto, donde había representantes de todas las administraciones implicadas, así como miembros del Servicio de Vida Silvestre de nuestra Conselleria, se presentaron los seis primeros juveniles de buitre negro que forman parte del proyecto y que permanecerán entre seis y diez meses en la jaula de aclimatación, lugar que se pudo ver y estudiar primeramente.

Os explicamos este ambicioso proyecto en el apartado de **Colaboración**.





PROYECTO DE REINTRODUCCIÓN DEL CREBALÒS

Durante el 2024 se ha establecido la primera pareja de quebrantahuesos en la Tinença formada por **Amic** y **Bassi**, dos pollos liberados en el 2018 y 2019, respectivamente, que ya se encuentran logrando la madurez. Con esta buena noticia se consigue que el quebrantahuesos vuelve al Maestrat un siglo después, e indica que el proyecto sigue en la buena dirección.

Además, la evolución de **Gea**, **Guaita** y **Ginesta**, los pollos liberados en junio de este año y que os explicamos en L'Agrest pasado, ha sido muy favorable. Logrando la edad juvenil y la fase de dispersión que lleva vinculada, han empezado a desplazarse a más distancia, en este caso hacia el oeste. Esperamos verlas de nuevo muy pronto, con algunas aventuras ya vividas por la península.

Los detalles de cómo ha ido la vida al Hacking durante el verano, las descripciones y mapas de los desplazamientos y visitas de todos los quebrantahuesos del proyecto, así como muchas más curiosidades y noticias, las podéis leer en la **NUEVA publicación de la Gaceta del Crebalòs**, número 20.

La **Gaceta del Crebalòs**,
número 20.



Podéis consultar las
Gacetas anteriores **AQUÍ**



MONUMENTOS VIVOS

Los árboles monumentales o singulares son ejemplares que destacan por sus características físicas, su longevidad, por alcanzar dimensiones poco habituales para su especie o porque tienen un valor histórico, cultural o de interés para la ciencia y el medio ambiente. En algunos casos se llegan a datar ejemplares que tienen miles de años.

Se trata de árboles de avanzada edad y este hecho también los hace especialmente vulnerables frente a enfermedades o roturas. Por ejemplo, las ramas a veces pesan tanto que acaban cediendo. Esto puede comportar un peligro tanto para el árbol como las personas, especialmente si se encuentra en una zona urbana, de paso o de visita habitual, lo cual hace necesario el desarrollo de un plan de vigilancia y conservación para que se mantengan en un estado óptimo.

La Comunidad Valenciana es pionera en cuanto a la conservación de este tipo de ejemplares. Desde 2006 existe una LEY que protege estos árboles y regula las funciones de mantenimiento para conservarlos el mayor tiempo posible y en buen estado de salud. La misma ley dicta que:

*(...) estos árboles han dejado de ser meramente, y en esencia, árboles forestales, agrícolas u ornamentales, para pasar a ser las **piezas únicas de un patrimonio natural y cultural** formado por árboles monumentales vivos, que demanda la categoría ética e intelectual de nuestra sociedad para procurarles los mejores cuidados y atenciones, que estas obras de arte (...) se merecen.*

El objetivo del catálogo es que sea dinámico y esté en constante actividad. Es por ello que se actualiza cada cierto tiempo: ocurre que se van encontrando nuevos ejemplares o se da valor a otros que no habían sido tenidos en cuenta. Ahora mismo, tras la última actualización efectuada el 23 de marzo de 2023 contamos con 2609 árboles incluidos en el catálogo de la Comunitat Valenciana, cifra que se prevé aumente en la próxima actualización.



Cuando el árbol es muy grande y sus ramas pesan mucho son más sensibles a las inclemencias del tiempo y pueden romperse

Algunos árboles, a pesar de no estar todavía incluidos en el catálogo, están amparados por la misma figura de protección si cumplen al menos uno de estos requisitos: el perímetro de su tronco es mayor de 6 metros, el diámetro de su copa supera los 25 metros, su altura es mayor de 30 metros o tiene más de 350 años.

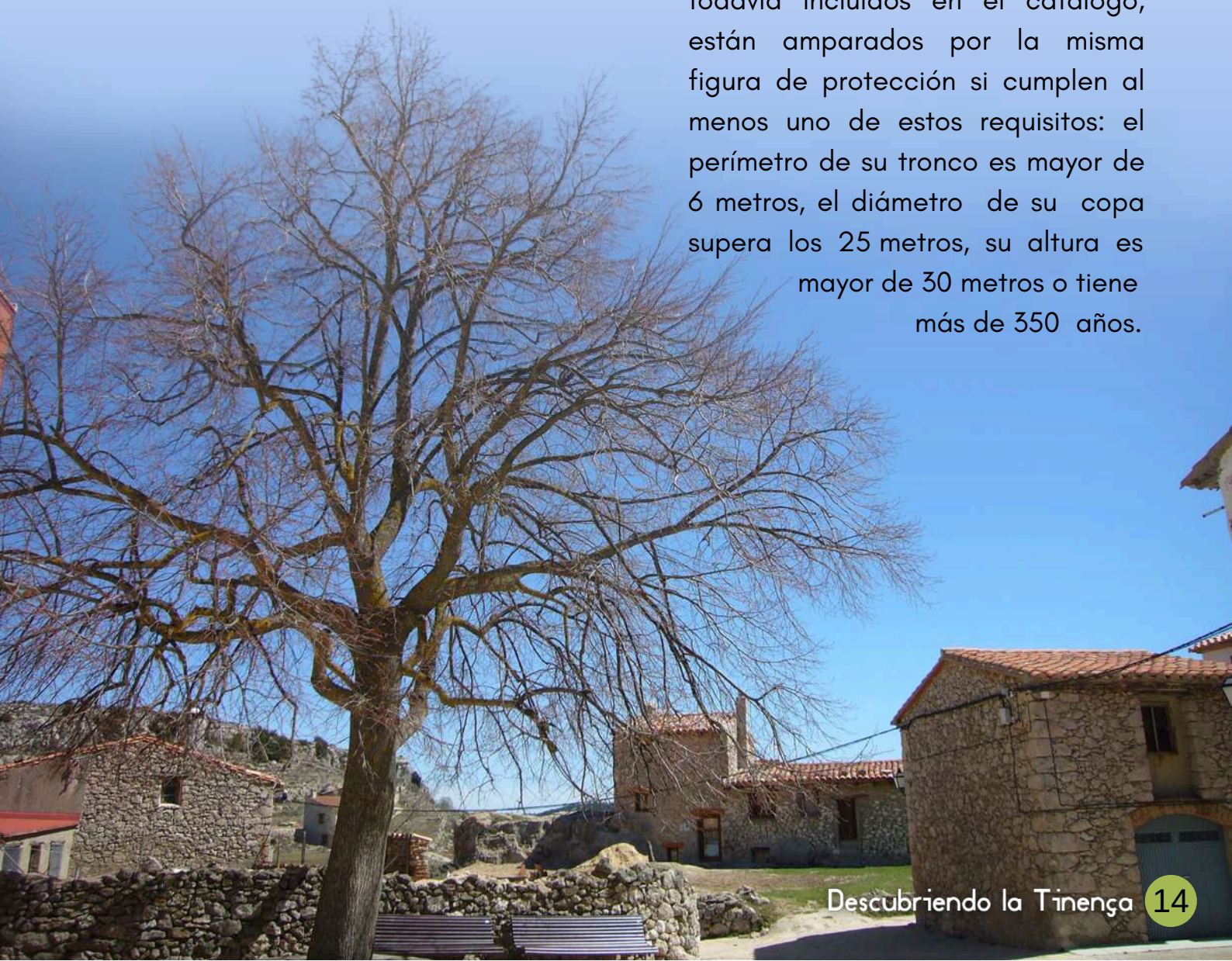

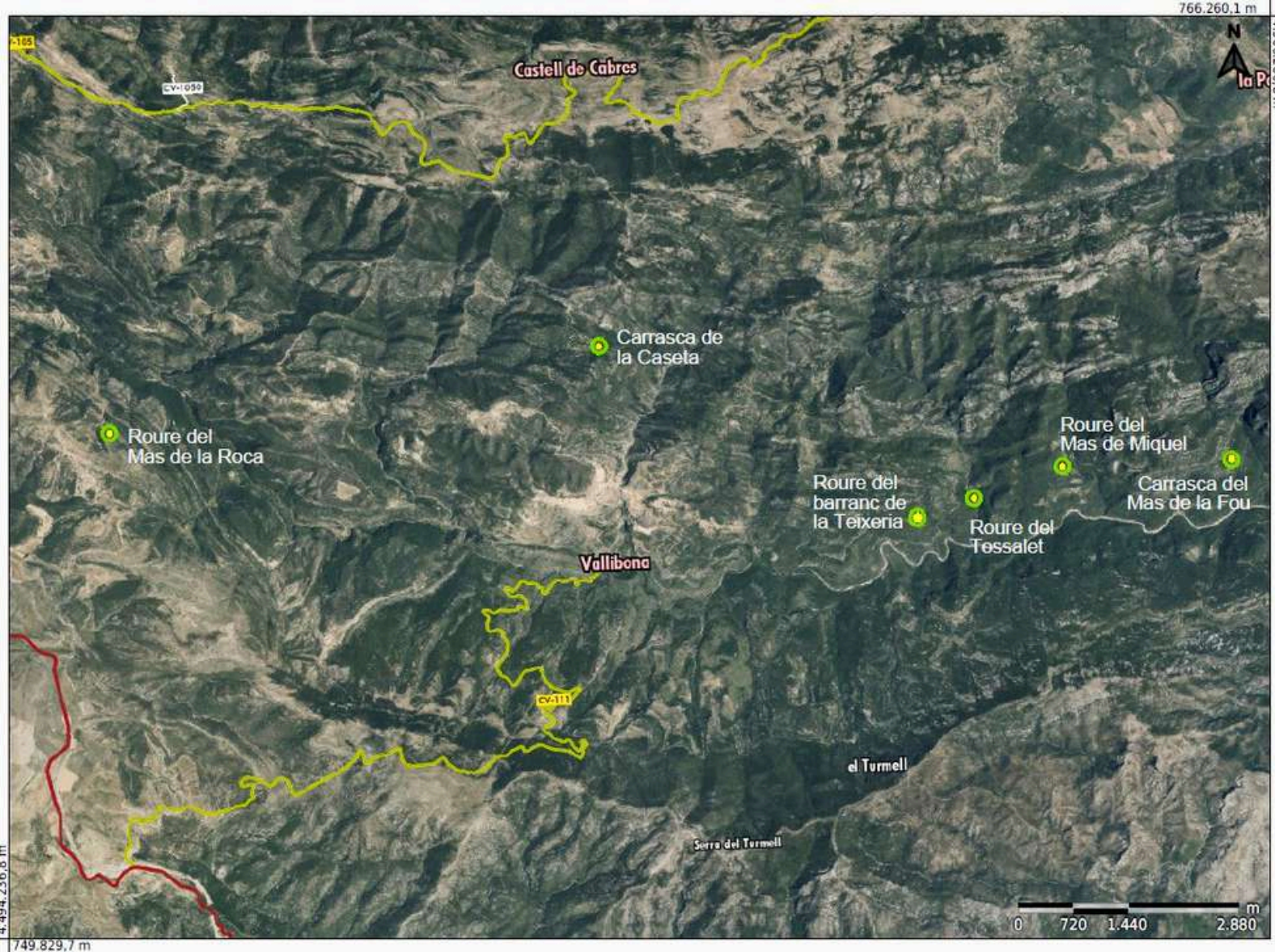

En el Parque Natural de la Tinença de Benifassà tenemos la suerte de contar con cinco ejemplares incluidos dentro del catálogo de árboles monumentales de la Comunitat Valenciana, tres robles y dos carrascas, todos ellos ubicados en el término municipal de Vallibona.

A pesar de ello, hay más árboles singulares dentro del parque, los cuales son de un alto interés paisajístico e histórico. Entre ellos, cabe destacar los tilos de Coratxà, el pino de las 12 ramas en la misma localidad o las carrascas de la ermita de Santo Domingo de Vallibona.

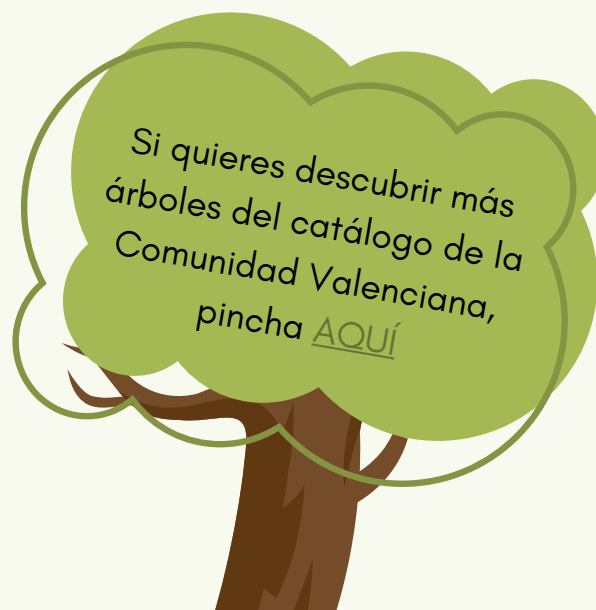

REINTRODUCCIÓN DEL BUITRE NEGRO EN EL PARC NATURAL DELS PORTS (CATALUÑA)

El buitre negro (*Aegypius monachus*), el ave más grande de Europa, desapareció de gran parte del continente. Esta especie amenazada se ha reintroducido en Cataluña, donde se ha conseguido una población viable y en crecimiento a la sierra de Boumont. El 2025, para reforzar esta población, se liberarán los primeros ejemplares en el Parc Natural dels Ports. El objetivo del proyecto es mejorar la conservación de la especie y facilitar el corredor biológico entre las colonias ibéricas y las del resto de Europa y Asia.

Este diciembre han llegado los primeros seis ejemplares de la futura colonia, procedentes del centro de recuperación de fauna silvestre del Grupo de Rehabilitación de la Fauna Autóctona y su Hábitat (GREFA). Los buitres se han instalado en la jaula de aclimatación que el Parque construyó el año pasado con la financiación europea del fondo Next Generation. En estas instalaciones se estarán entre ocho y doce meses, siempre con seguimiento y control, pero sin contacto visual directo con las personas, con el objetivo que puedan asociar el territorio con la disponibilidad de alimento y con la presencia de congéneres. Esto, incrementará las posibilidades de asentamiento y de fijación de la colonia, una vez liberados y en proceso de adaptación en la vida silvestre.

Jaula de aclimatación



En total se prevé la aclimatación y la liberación de unos cincuenta buitres negros en los próximos cinco años. Serán ejemplares procedentes de rescates en centros de recuperación de fauna salvaje de la península Ibérica y de cría en cautividad. El objetivo es conseguir que algunos de estos individuos, cuando acontezcan adultos, se instalen en el territorio de liberación o que vuelvan después de haberse dispersado.

Para favorecer la fijación de esta nueva colonia también se contemplan otras actuaciones como por ejemplo la creación y el mantenimiento de puntos de alimentación suplementaria, la instalación de réplicas de buitre negro y de plataformas artificiales para estimular la nidificación en las parejas tempranas, así como acciones más centradas en la divulgación y la educación ambiental dirigidas a la población local.

El proyecto de reintroducción del buitre negro comparte la esencia del proyecto de reintroducción del Crebalòs en el Parque Natural de la Tinença de Benifassà: ambos buscan conseguir la recuperación de una especie extinguida y contribuir al restablecimiento de procesos ecológicos cruciales que llevan a cabo el gremio de buitres, mejorante, así, la biodiversidad y el estado de conservación ecosistémico de estos espacios protegidos.

Un corredor biológico para el buitre negro

El buitre negro desapareció de Cataluña y de gran parte del continente europeo entre finales del siglo XIX y principios del siglo XX. Las principales causas de su desaparición fueron la persecución directa, el envenenamiento, la fragmentación del hábitat y la pérdida de recursos tróficos, entre otros.

Las cuatro especies europeas: buitre común, buitre negro, quebrantahuesos y alimoche, se complementan en la eliminación rápida y eficiente de todo tipo de animales muertos y limitan la propagación de enfermedades bacterianas. Por lo tanto, su función es crucial para los ecosistemas.





Francia inició, el 1992, las primeras reintroducciones de esta rapaz a Europa. Hoy en día, hay en curso varios programas de reintroducción y de reforzamiento a la sierra de la Demanda, en el Parque Natural del Alto Tajo y en Bulgaria. En Cataluña, en 2007 se empezó la reintroducción en el Prepirineo leridano, en concreto, a la Reserva Nacional de Caza de Boumort y en la Montaña de Alinyà. Este proyecto suma actualmente 18 parejas reproductoras y 62 ejemplares, que conectan las poblaciones del sur de Francia con las de la península.

El 2020, en el marco del proyecto Monachus, GREFA redactó un estudio de viabilidad y concluyó que el Parc Natural dels Ports tiene un hábitat perfecto para acoger una población reproductora de buitre negro. Este espacio natural protegido que limita con el Parque Natural de la Tinença de Benifassà, está incluido dentro del espacio de red Natura 2000 "Sistema Prelitoral Meridional", cuenta con 35.050 hectáreas de montaña, muy bien conservadas, con zonas tranquilas y con grandes árboles, ideales para la nidificación y la supervivencia de estas espectaculares aves carroñeras. De hecho, son frecuentes las observaciones de individuos en dispersión, algunos de los cuales, marcados con emisores GPS, proceden de Boumort o de la sierra de la Demanda. Así, la ubicación geográfica de las montañas dels Ports en el sur del Sistema Ibérico facilitará la conexión natural entre las colonias de los Prepirineos y las del centro de la península Ibérica, y consolidará el corredor biológico entre Europa y Asia, estratégico para la conservación de esta especie amenazada.

¿Te gustaría colaborar con nosotros?
Envíanos tus artículos a...

parque_tinenbenifassa@gva.es



Vistas del mirador del Solà d'En Brull



Redacción: Equipo técnico del PN

Centro de Interpretación del P. N. de la Tinença de Benifassà

C/ Trascasa, 2. El Ballestar (Castellón)

Teléfono: 964 715 720 - 650 412 497

Correo electrónico: parque_tinenbenifassa@gva.es

Web del Parc Natural de la Tinença de Benifassà

