



Memoria de Gestión 2012

Parc Natural de la Tinença de Benifassà



GENERALITAT
VALENCIANA

parc **natural**
de la **tinença**
de **benifassà**



ÍNDICE

1.	INTRODUCCIÓN	5
1.1.	Descripción General	5
1.2.	Municipios	6
1.3.	Mapa General de Espacios Naturales Protegidos de la C.V.	7
1.4.	Normativa	8
1.5.	Figuras de Protección	8
1.6.	Personal	11
1.7.	Organigrama de los Servicios Centrales de la CITMA	12
1.8.	Composición de la Junta Rectora	13
2.	OBJETIVOS	16
3.	PLAN DE VIGILANCIA E INCENDIOS FORESTALES	19
3.1.	Medios de vigilancia	19
3.2.	Incendios forestales	21
4.	PLAN DE PREVENCIÓN DE INCENDIOS FORESTALES	23
5.	PLANIFICACIÓN Y GESTIÓN PARA LA CONSERVACIÓN	26
5.1.	Conservación de Fauna	26
5.2.	Conservación de Hábitats	31
5.3.	Conservación del Patrimonio Cultural y Etnográfico	38
5.4.	Adquisición y Mejora del Conocimiento	44
a.	Inventarios	44
b.	Seguimiento	44
5.5.	Análisis de resultados y conclusiones generales del programa	46
6.	PLANIFICACIÓN Y GESTIÓN PARA LA INTEGRACIÓN SOCIOECONÓMICA	48
6.1.	Programa de Comunicación y Divulgación	48
a.	Campañas específicas	48
b.	Jornadas	49



c.	Ferias	53
d.	Página web	55
e.	Apariciones en Medios de Comunicación	56
f.	Publicaciones	56
6.2.	Programa de Educación Ambiental	58
6.3.	Programa de Interpretación del Patrimonio	60
6.4.	Programa de Desarrollo Socioeconómico del Parque Natural	62
a.	Marca Parcs Naturals de la Comunitat Valenciana	62
b.	Colaboraciones con la población para fomentar un desarrollo local	
6.5.	Planificación y Gestión del UP	69
a.	Corrección de Impactos derivados del Uso Público	69
b.	Programa de Equipamientos y Señalización	71
c.	Programa de atención al visitante y rutas	73
-	Punto de Información Colaborador (PIC)	73
-	Caracterización del visitante	75
d.	Programa de Seguridad del visitante	78
6.6.	Análisis de resultados y conclusiones generales del programa	79
7.	DIRECCIÓN Y ORGANIZACIÓN GENERAL I	81
7.1.	Gestión administrativa en el ámbito del P.O.R.N.	81
7.2.	Relaciones y colaboraciones con diferentes organismos	81
8.	FORMACIÓN	83
8.1.	Formación interna	83
8.2.	Alumnos en prácticas	83
9.	RESUMEN ECONÓMICO	85
9.1.	Conselleria de Infraestructuras, Territorio y Medio Ambiente	85
a.	Inversiones	85
9.2.	Conselleria de Presidencia, Agricultura, Pesca, Alimentación y Agua	85



9.3.	Conselleria de Economía, Industria, Turismo y Ocupación	86
10.	ACTUACIONES PREVISTAS PARA 2013	89
10.1.	Previsión de actuaciones 2013	89
ANEJO 1: TABLAS DE ACTUACIONES DE LAS BRIGADAS POR MUNICIPIOS Y MESES Y DESCRIPCIÓN DE LAS ACTUACIONES		95
ANEJO 2: PLANIFICACIÓN DE LA GESTIÓN 2012-2014		105

INTRODUCCIÓ

1.1. Descripció general

1.2. Municipios

1.3. Mapa general de ENP de la CV

1.4. Normativa

1.5. Figuras de Protecció

1.6. Personal

**1.7. Organigrama de los Servicios Centrales
de la CITMA**

1.8. Composició de la Junta Rectora

1.1. Descripción General

El Parque Natural de la Tinença de Benifassà abarca 4.967,548 hectáreas que se encuentran en el ámbito de la comarca histórica del mismo nombre, abarcando las poblaciones de la Pobra de Benifassà, Coratxà, el Boixar, Fredes, la entidad local menor del Ballestar (todos estos incluidos en el término municipal de la Pobra de Benifassà), Bel (Rossell), Vallibona y Castell de Cabres.

La Tinença forma parte del gran macizo de los puertos del Beceite, que comparten Aragón, Cataluña y la Comunidad Valenciana, en el que confluyen geográficamente los sistemas montañosos de la cadena costero catalana y el sistema ibérico, dando como resultado un conjunto de sierras abruptas que van desde los 400 hasta los 1300 metros de altitud.

Este relieve accidentado, unido a la baja productividad del terreno a nivel agrícola y ganadero y a la reducida densidad de población que históricamente ha tenido esta zona, ha asegurado la pervivencia de grandes masas arboladas entre las que se cuentan algunos de los más importantes carrascales del territorio valenciano. Pese a que en tiempos relativamente recientes algunos de ellos fueron adehesados con la finalidad de establecer pastos (bovalares) o explotaciones forestales, con lo que se produjo una simplificación estructural del bosque, esto ha acabado derivando en una mayor diversidad de ambientes que ha permitido el desarrollo de comunidades vegetales de pastos muy interesantes.

Además de las grandes masas arboladas es importante destacar la gran cantidad de especies de especial interés o con carácter de endémicas que están presentes en el ámbito del parque y que han suscitado la declaración de diversas microrreservas de flora. Ejemplos de estas especies son la *Pinguicula dertosensis* (grasilla tortosina), la *Biscutella fonqueri* (anteojos), la *Arenaria conimbricensis viridis* (arenaria) o la *Antirrhinum pertegasii* (dragoncillo de roca). La mayor parte de estas especies raras se concentran en hábitats poco accesibles como roquedos o barrancos profundos, como es el caso del barranco del Salt (en Fredes), la muela de Mitjavila (en Coratxà) y la fuente de Les Roques (en Vallibona), lo que ha permitido que se encuentren en buen estado de conservación.

En cuanto a la fauna presente en el Parque Natural de la Tinença de Benifassà, constituye una excelente muestra relictual de los ecosistemas de las montañas medias mediterráneas. El grupo de vertebrados más diverso y el que aporta a la Tinença un mayor valor dentro de la Comunitat Valenciana es el de las aves, destacando en primer lugar el gran grupo de las rapaces nidificando en la zona. Independientemente de esto, la especie animal más representativa del Parque es la cabra montesa (*Capra pyrenaica hispanica*) por su abundancia.

Esta es además una zona extremadamente rica en patrimonio histórico, no sólo por el bien representado patrimonio arquitectónico religioso, con ejemplos de tanto interés como la Cartuja de Santa María de Benifassà, sino por el elevado número de elementos representativos del mundo rural y sus usos tradicionales, principalmente edificados en piedra seca, tales como neveras, hornos de cal, casetas de pastor, etc.

1.2. Municipios

La comarca histórica de la Tinença de Benifassà, que da nombre al espacio protegido, incluye las poblaciones de Castell de Cabres, Coratxà, el Boixar, Fredes, el Ballestar, la Pobra de Benifassà y Bel. Actualmente Coratxà, el Boixar, Fredes y la Entidad Local Menor del Ballestar se encuentran englobados en el municipio de la Pobra de Benifassà y Bel pertenece a Rossell. Todo este territorio está adscrito a la comarca del Baix Maestrat. Por otro lado, debido a la proximidad geográfica y a las similitudes geomorfológicas y naturales, parte del Parque Natural de la Tinença de Benifassà se extiende por el término municipal de Vallibona, en la comarca de Els Ports.

	Superficie término municipal	Nivel de inclusión en el PORN	Número de habitantes	Densidad poblacional (hab/km ²)
Castell de Cabres	30.7 km ²	Parcial	17	0.55
Pobra de Benifassà	136 km ²	Total	290	2.13
Rossell	91.4 km ²	Parcial	1160	12.69
Vallibona	74.9 km ²	Total	100	1.33

Tabla 1: Resumen de la información municipal relevante.

Fuente: INE, padrón municipal de habitantes 2012



Foto 1: Vista del Coratxà

Fuente: Archivo fotográfico PN.

1.3. Mapa General de Espacios Naturales Protegidos de la C.V.

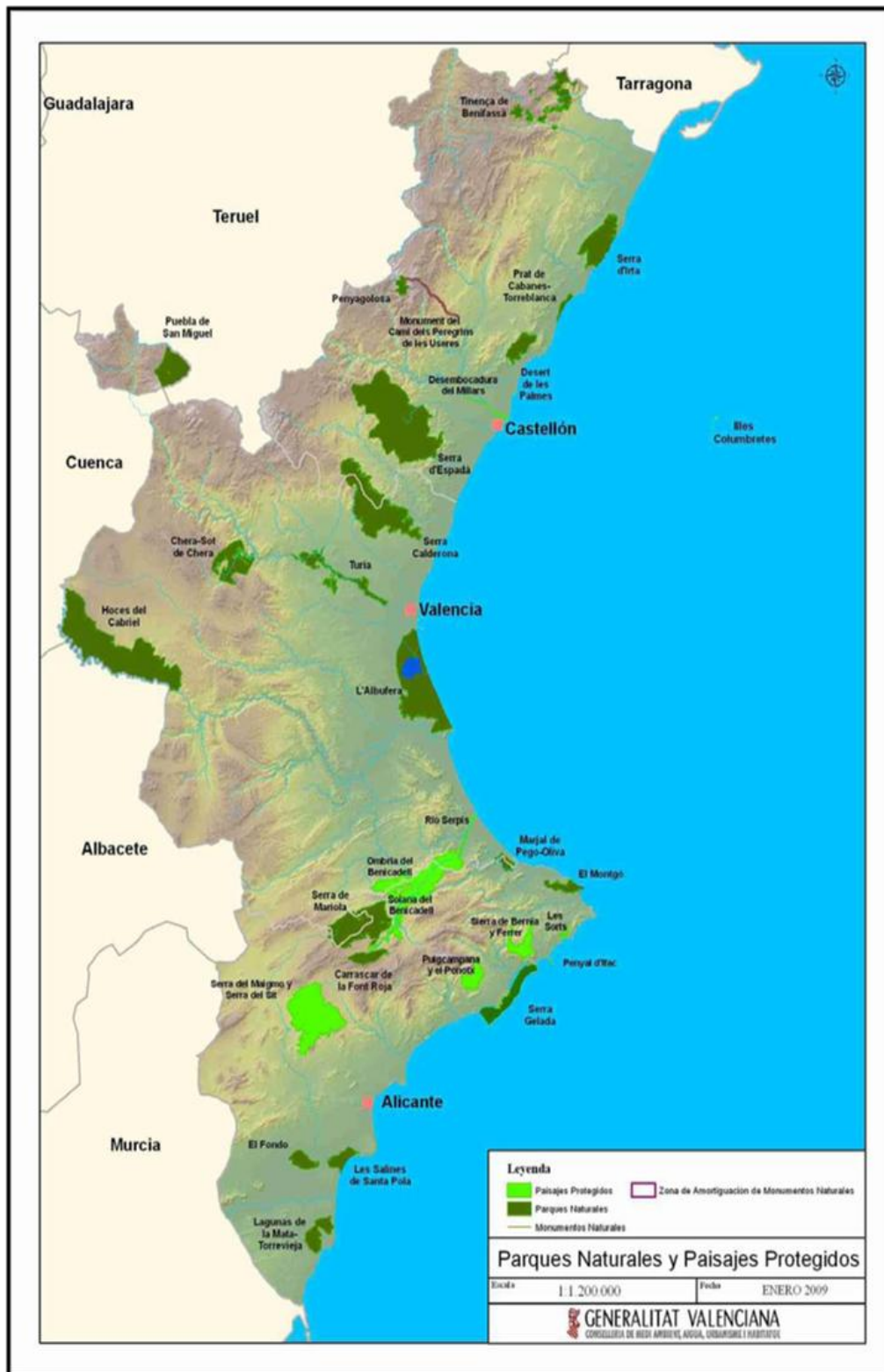

Mapa 1: Parques Naturales y Paisajes Protegidos de la Comunidad Valenciana.

Fuente: Generalitat Valenciana, Conselleria de Infraestructuras, Territorio y Medio Ambiente

1.4. Normativa

- Ley 11/1994, de 27 de diciembre, de Espacios Naturales Protegidos de la Comunidad Valenciana.
- Decreto 57/2006, de 28 de abril, del Consell, por el que se aprueba el Plan de Ordenación de los Recursos Naturales (PORN) de la Tinença de Benifassà.
- Decreto 70/2006, de 19 de mayo, del Consell, de declaración del Parque Natural de la Tinença de Benifassà.
- Orden de 29 de abril de 2008, de la Conselleria de Medio Ambiente, Agua, Urbanismo y Vivienda, por la que se acuerda iniciar el procedimiento de elaboración y aprobación del Plan Rector de Uso y Gestión del Parque Natural de la Tinença de Benifassà.
- Orden de 19 de noviembre de 2008, de la Conselleria de Medio Ambiente, Agua, Urbanismo y Vivienda, por la que se regula la recolección de setas y otros hongos en el ámbito territorial del Lugar de Interés Comunitario Tinença de Benifassà, Turmell i Vallivana.

1.5. Figuras de Protección

- Parque Natural de la Tinença de Benifassà.

La Generalitat, en el ejercicio de sus competencias en materia de medio ambiente, promulgó la Ley 11/1994, de 27 de diciembre, de la Generalitat, de Espacios Naturales Protegidos de la Comunidad Valenciana. En ella se establece la figura de Parque Natural como especialmente indicada para la protección de espacios naturales valiosos en forma compatible con el uso sostenible de los recursos naturales en los sectores forestal, ganadero, cinegético, agrícola y de servicios, así como con el desempeño de una importante función social en el estudio, la enseñanza y el disfrute ordenado de los valores ambientales y culturales. El concepto de Parque Natural es, por tanto, especialmente adecuado para la gestión de aquellos espacios naturales que, como en el caso de la Tinença de Benifassà, se caracterizan por unos valores ambientales y paisajísticos únicos que se han configurado históricamente en estrecha interacción con la actividad humana del medio rural, principalmente en los ámbitos forestal, ganadero y cinegético. De acuerdo con esto, se aprobó el Decreto 70/2006, de 19 de mayo, del Consell, de declaración del Parque Natural de la Tinença de Benifassà.

- Lugar de Interés Comunitario de la Tinença de Benifassà, Turmell y Vallibana.

Mediante la Directiva 92/43/CEE del Consejo, de 21 de mayo de 1992, relativa a la conservación de los hábitats naturales y de la fauna y flora silvestres, conocida como “*Directiva Hábitats*”, los estados miembros se comprometen a contribuir a garantizar la conservación de la biodiversidad mediante la conservación de los hábitats naturales. Para ello se crea la Red Natura 2000, una red ecológica de zonas de especial protección compuesta por lugares que alberguen hábitats de interés comunitario.

El 10 de julio de 2001, por Acuerdo del Gobierno Valenciano se propuso el Lugar de Interés Comunitario de la Tinença de Benifassà, Turmell y Vallivana, con una superficie de 49.597 ha

que abarca los municipios de Morella, Herbès, Castell de Cabres, la Pobla de Benifassà, Vallibona, Rossell, Canet lo Roig, Xert y Catí

- Lugar de Interés Comunitario de la Región Biogeográfica Mediterránea.

Por la decisión de la Comisión Europea 2006/613/CE, de 19 de julio de 2006, en la que se adopta de conformidad con la Directiva 92/43/CEE del Consejo, la lista de Lugar de Interés Comunitario de la Región Biogeográfica Mediterránea.

- Zona de Especial Protección para las Aves.

Con el fin de conservar las aves europeas el Consejo de la Unión aprobó la Directiva 79/409/CEE, de 2 de abril de 1979, relativa a la conservación de las aves silvestres, conocida como Directiva Aves. El objetivo general es asegurar la protección eficaz de todas las aves que viven en estado silvestre en los estados miembros, mediante la protección, conservación, restauración y creación de los hábitats necesarios para que sus poblaciones puedan persistir a lo largo del tiempo, así como mediante la regulación de las prácticas de captura y del comercio de aquellas especies que tradicionalmente han sido consideradas como cinegéticas. Para conseguir esta meta, los estados miembros de la Unión Europea tienen la obligación de designar como Zona de Especial Protección para las Aves los territorios más adecuados en número y superficie para garantizar la conservación de las especies incluidas en el Anexo I de la Directiva Aves. Conforme a esto, por el Acuerdo del Consell de 9 de mayo de 2000, se propone como ZEPA la zona denominada Tinença de Benifassà, Sierras del Turmell y Vallibana, con una superficie de 49.862,4 ha. Mediante el Acuerdo de 5 de junio de 2009, del Consell, de ampliación de la Red de Zonas de Especial Protección para las Aves (ZEPA) de la Comunidad Valenciana, esta zona pasa a denominarse de L'Alt Maestrat, Tinença de Benifassà, Turmell i Vallivana, viéndose incrementada su superficie hasta las 96.483,61 ha.

- Microrreservas de Flora.

La Comunidad Valenciana es una zona de elevada riqueza y singularidad florística que en su territorio alberga más de doscientas cincuenta especies de plantas vasculares endémicas. Gran parte de esta flora vascular rara, endémica o amenazada valenciana posee una distribución peculiar, apareciendo en micropoblaciones distribuidas en pequeños fragmentos por todo el territorio. Frecuentemente, las especies de interés convergen en microhábitats de suelos especiales, afectados por la salinidad, la inundación, la verticalidad u otros caracteres inusuales. Esto plantea importantes dificultades de gestión ya que lo que debe proveerse de protección no es la especie ni el espacio natural, sino un escalón intermedio; la comunidad vegetal de pequeño tamaño. Antes de avanzar en la creación de una figura como la comunidad vegetal protegida, es necesario establecer una red suficientemente representativa de estos tipos de vegetaciones que permita realizar un adecuado seguimiento técnico y científico.

Para ello, a través del Decreto 218/1994, se acomete la implantación de una red de parcelas de seguimiento técnico y científico cuyo mantenimiento conlleva establecer algunas limitaciones de uso y normas de gestión.



Estas parcelas de pequeña extensión son las microrreservas de flora y son declarables como tales aquellas parcelas de terreno natural de menos de 20 hectáreas de superficie que contengan una elevada concentración de plantas raras, endémicas, amenazadas o de elevado interés científico.

En el ámbito del Plan de Ordenación de Recursos Naturales de la Tinença Benifassà se localizan doce microrreservas de flora de las cuales la mayoría están incluidas en el Parque Natural.

Microrreserva	Término Municipal	Parque Natural
Salt del Robert	Pobla de Benifassà	Sí
Font de l'Ombria	Pobla de Benifassà	Sí
Punta de Solà en Brull	Pobla de Benifassà	Sí
Pouet de Felix	Pobla de Benifassà	Sí
Tossal de Mitjavila	Pobla de Benifassà	No
Carrascal del Mas de Peraire	Pobla de Benifassà	Sí
Cresta del Turmell	Vallibona	No
Mas del Peraire	Pobla de Benifassà	Sí
Molí l'Abat	Pobla de Benifassà	No
Portell de l'Infern	Pobla de Benifassà	Sí
Racó dels Presseguers	Pobla de Benifassà	Sí
Molí la Torre	Vallibona	No
Tossal de Cervera	Pobla de Benifassà	Sí
Bovalar de Castell de Cabres	Castell de Cabres	No

Tabla 2: Listado de microrreservas.

Fuente: Elaboración propia.

- Reservas de fauna

El Decreto 32/2004, de 27 de febrero, del Consell de la Generalitat, por el que se crea y regula el Catálogo Valenciano de Especies de Fauna Amenazadas y se establecen categorías y normas para su protección, crea en su artículo 12 la figura de Reserva de Fauna. La finalidad de dicha figura es la de dotar de un régimen de protección específico a aquellos espacios de relativa poca extensión que contengan poblaciones excepcionales de especies de fauna silvestre, alberguen temporalmente a algunas de éstas en fases vitales críticas para su supervivencia o sean objeto de trabajos continuos de investigación. Conforme a esto, mediante la Orden de 22 de febrero de 2005, de la Consellería de Territorio y Vivienda, por la que se declaran cuatro reservas de fauna en la Comunidad Valenciana, se declara la reserva de fauna del Mas del Peraire para la protección de la mariposa isabelina (*Graellsia isabellae*) y de las rapaces en general. Asimismo, mediante la Orden de 23 de noviembre de 2006 de la Conselleria de Territorio y Vivienda se declara la Reserva de Fauna del Barranc del Salt del Robert, en la Pobla de Benifassà. La reserva consta de 38 hectáreas y se declara con el objeto de proteger la población de cangrejo de río autóctono (*Austropotamobius pallipes*).

- Estación Biológica del Más del Peraire

Mediante la Resolución de 14 de agosto de 1998, de la Dirección General para el Desarrollo Sostenible, se declara refugio de caza los terrenos incluidos en la finca del Mas de Peraire, propiedad de la Fundación Enrique Montoliu, en el término municipal de La Pobla de Benifassà, con una extensión de 212 hectáreas. En este refugio de caza, y con el fin de asegurar la conservación de las especies de fauna, estará prohibido, permanentemente, el ejercicio de la caza. No obstante, cuando existan razones de orden biológico, técnico o científico que aconsejen la captura o reducción de determinados ejemplares, el director de los Servicios Territoriales de la Conselleria de Medio Ambiente de Castellón, previo informe técnico del Servicio de Protección de las Especies, podrá conceder la oportuna autorización y fijar las condiciones aplicables en cada caso.



Foto 2: Vista desde el Mas del Peraire
Fuente: Archivo fotográfico PN.

1.6. Personal

La dirección técnica y la coordinación del personal asignado al Parque Natural de la Tinença de Benifassà corresponden al responsable de Dinamización del mismo,

Durante el 2012 el equipo del Parque Natural constó de:

- Equipo técnico, compuesto por dos técnicos medios con la titulación de Ingeniería de Montes que han trabajado cada uno 9 meses del 2012.
- Equipo de conservación, compuesto por dos Brigadas de Mantenimiento cada una de ellas integradas por un capataz y cuatro peones, trabajando cada una en el Parque Natural un total de 9 meses del 2012.



1.7. Organigrama de los Servicios Centrales de la Conselleria d'Infraestructures, Territori i Medi Ambient

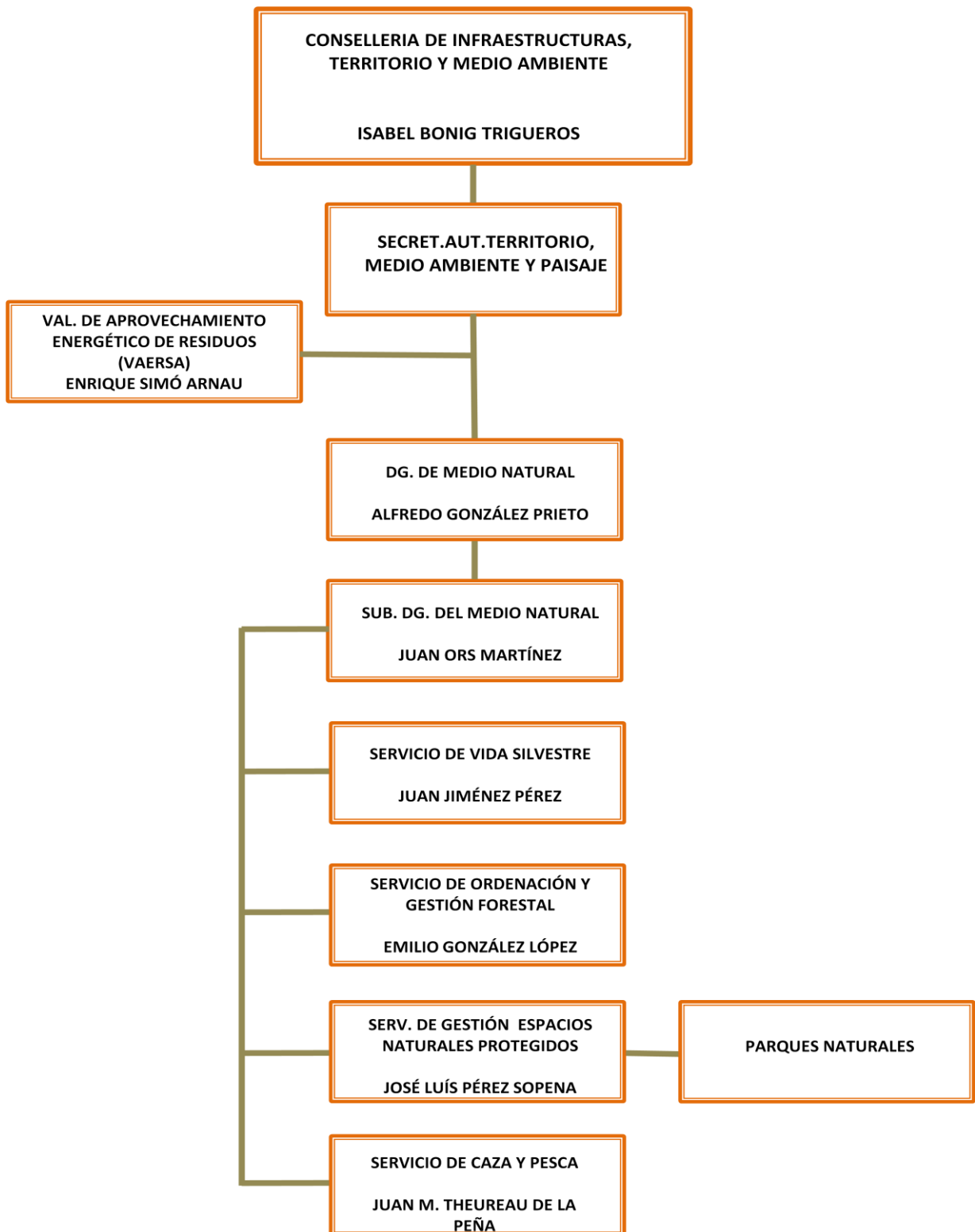

Decreto 19/2012, de 7 de diciembre, del President de la Generalitat (DOCV 6919, de 10/12/2012)

Decreto 179/2012, de 14 de diciembre, del Consell (DOCV 6924, de 17/12/2012)

Decreto 192/2012, de 21 de diciembre, del Consell (DOCV 6929, de 24/12/2012)



1.8. Composición de la Junta Rectora

Mediante el Artículo 6 del Decreto 70/2006, de 19 de mayo, del Consell, de declaración del Parque Natural de la Tinença de Benifassà, se crea la Junta Rectora del Parque Natural de la Tinença de Benifassà, adscrita a la conselleria competente en materia de medio ambiente, como órgano colegiado consultivo, colaborador en la gestión del espacio protegido. También se establece que la Junta Rectora tiene el carácter de órgano asesor, consultivo, representativo y de participación, canalizando, asimismo, las iniciativas gestoras de las administraciones, los propietarios y los colectivos públicos y privados directamente relacionados con los objetivos del Parque en los ámbitos administrativo, económico, social y cultural.

La Junta Rectora del Parque Natural de la Tinença de Benifassà se compone de los siguientes miembros:

- El conseller competente en materia de medio ambiente, en su condición de Presidente nato de la Junta Rectora.
- El Presidente de la Junta Rectora.
- El Director-Conservador del Parque Natural, que actuará como secretario.
- Un representante de la Conselleria de Infraestructuras, Territorio y Medio Ambiente.
- Un representante de la Conselleria de Presidencia y Agricultura, Pesca, Alimentación y Agua.
- Un representante de la Conselleria de Economía, Industria, Turismo y Ocupación.
- Un representante de la Conselleria de Hacienda y Administración Pública.
- Un representante de la Conselleria de Educación, Cultura y Deporte.
- Un representante de la Diputación Provincial de Castellón.
- Un representante de la Confederación Hidrográfica del Júcar.
- Un representante por cada uno de los ayuntamientos de Castell de Cabres, la Pobra de Benifassà, Rossell y Vallibona.
- Un representante de la Entidad Local Menor de El Ballestar.
- Un representante del grupo de acción local Asociación para el Desarrollo Integral de Els Ports-Maestrat (PORTMADER), designado por esta entidad.
- Un representante de la Federación de Asociaciones de Vecinos de la Comunidad Valenciana, designado por esta entidad.
- Un representante de la Federación de Deportes de Montaña y Escalada de la Comunidad Valenciana, elegido por dicha entidad.



- Un representante de las asociaciones excursionistas con domicilio social en el ámbito territorial de la Comunidad Valenciana que desarrollan actividades en la zona, con carácter rotatorio bienal, elegido por dichas entidades de Castellón de común acuerdo entre ellas.
- Un representante de la Universidad Jaume I de Castellón, designado por dicha entidad académica.
- Dos representantes de las asociaciones conservacionistas que desarrollan actividades en la zona, con carácter rotatorio bienal, elegido por dichas entidades de común acuerdo entre ellas.
- Un representante, con carácter rotatorio bienal, de las sociedades de cazadores de los municipios del Parque Natural, elegido por dichas sociedades de común acuerdo entre ellas.
- Un representante de la Reserva Nacional de Caza de los Puertos de Beceite.
- Un representante, con carácter rotatorio bienal, de las sociedades de pescadores o entidades deportivas que disfrutan del aprovechamiento de los acotados de pesca en la zona, elegido por dichas entidades de común acuerdo entre ellas.
- Dos representantes de los propietarios privados de terrenos en el parque natural, uno de los cuales representará a la Asociación de Propietarios Forestales de la Tinença - Ports.
- Un representante de la Fundación Enrique Montoliu.
- Dos representantes de las organizaciones sindicales más representativas en el ámbito territorial de la Comunidad Valenciana, elegidos por dichas organizaciones.

OBJETIVOS

Durante el pasado 2012 han sido objetivos del Parque:

- Incrementar la colaboración con los Servicios de Biodiversidad en los seguimientos de la población de cangrejo autóctono y de censos de especies de flora rara, endémica o amenazada como *Iris foetidissima*.
- Colaborar con las actuaciones realizadas por los técnicos y brigadas de mantenimiento de microrreservas.
- Apoyo a los municipios en la gestión de sus espacios de uso público y sus iniciativas de conservación del medio ambiente.
- Proteger y conservar el patrimonio cultural asociado a los valores paisajísticos y/o ambientales característicos de este espacio natural a través de actuaciones de:
 - Mantenimiento de la red de senderos tradicionales.
 - Mejora de las infraestructuras tradicionales del agua.
 - Mantenimiento y recuperación de muros de piedra seca.
- Adquisición y mejora del conocimiento a través del inventario de los recursos naturales y culturales para su inclusión en la base de datos del Parque Natural y para ayudar a la redacción del PRUG (Plan Rector de Uso y Gestión).
- Fomentar y organizar actividades de uso público enmarcadas en la línea de interpretación de territorio y puesta en valor del mismo.
- Dinamizar la comunicación y la divulgación del Parque Natural y de sus valores a través de campañas específicas, jornadas, ferias, cursos de formación, publicaciones, etc.
- Difusión del proyecto de señalización del Parque mediante la realización de rutas interpretativas de las rutas oficiales del Parque.
- Fomentar la participación en los programas de Educación Ambiental del Parque Natural: *Escoles al camp* y *Ajudem el nostre bosc*.
- Dinamizar las colaboraciones con la población para fomentar un desarrollo local y/o en actividades directamente relacionadas con la conservación de especies o hábitats.
- Impulsar las actuaciones enmarcadas en el programa de seguridad del visitante del Parque Natural.



- Hacer efectiva la cesión del terreno para la ubicación del Centro de interpretación y recepción de visitantes del Parque Natural y elaborar los contenidos de la exposición que albergará, así como supervisar el diseño y características de la misma.

PLAN DE VIGILANCIA E INCENDIOS FORESTALES

3.1. Medios de vigilancia

3.2. Incendios forestales

La Comunidad Valenciana dispone de un Plan de Vigilancia de incendios que regula y coordina los medios destinados a la vigilancia y detección de los incendios forestales en la Comunidad Valenciana. Dicho Plan, que depende del Servicio de prevención de incendios forestales de la Conselleria de Governación y Justicia, está vigente los 365 días del año y es revisado anualmente.

3.1. Medios de vigilancia.

Los medios que intervienen en la vigilancia y detección de los incendios forestales en la zona de estudio en el Parque Natural de la Tinença de Benifassà son numerosos y la gestión de éstos se realiza en distintos ámbitos, tanto territoriales como competenciales.



Mapa 2: Distribución de las unidades de prevención dentro de la delimitación de Sant Mateu.

Fuente: Generalitat Valenciana, Conselleria Governación y Justicia

A. Medios de vigilancia móvil.

- *Unidades de prevención de incendios forestales.* Son unidades de prevención de incendios forestales dependientes de la Conselleria de Governación y Justicia. Existe diferente tipología de unidades en función del medio empleado para la vigilancia y la composición de vigilantes por unidad.

--Unidad de prevención ordinaria. Están formadas por un operario y dotadas de un vehículo todoterreno, así como de todo el material necesario para la vigilancia y las comunicaciones. Sus principales funciones son la información de usos del fuego a usuarios, la vigilancia directa del territorio, la disuasión de actuaciones peligrosas y puntualmente de extinción de conatos. Su temporada de trabajo se extiende de marzo a noviembre. Las unidades de prevención ordinarias que actúan en el ámbito del Parque Natural de la Tinença de Benifassà son UPC 101, UPC 102 y UPC 601 (con salida desde Vinaroz y compuesta de un coordinador y personal voluntario).

--Unidad motorizada. Son unidades formadas por tres operarios. La unidad motorizada que actúa en el Parque Natural de la Tinença de Benifassà es la UPM.C701.



--Unidad de prevención polivalente. Son unidades formadas por un operario y tres o cuatro voluntarios. Están dotadas con un vehículo todo terreno así como de todo el material necesario para las comunicaciones y la vigilancia. Sus principales funciones son la información a los usuarios, la vigilancia directa del territorio y la disuasión de actuaciones peligrosas. Se distribuyen en dos equipos; uno en el vehículo y otro a pie.

La unidad de prevención polivalente UPP.C601, son salida desde Vinaroz, actúa en el ámbito del Parque Natural de la Tinença de Benifassà.

- *Brigadas rurales de emergencia.* En el Parque Natural de la Tinença de Benifassà actúan durante todo el año la BRE de Morella y la de Ballestar. Además, como refuerzo, de julio a septiembre se cuenta también con la BRE de Xert.

- Guardia civil. En cualquier nivel de alerta está previsto que se cubra la ruta C1.01.1-2 y la C1.02.1-2.

- Agentes medioambientales. Los agentes medioambientales trabajan en tres turnos a lo largo del día: mañana (de 8:00 a 15:00), tarde (de 15:00 a 23:00) y noche (de 22:00 a 8:00). Durante el horario de trabajo cada agente medioambiental actúa preferentemente en la comarca a la que se le haya asignado pero cuando por necesidades del turno no hay suficientes agentes pueden trabajar en una comarca diferente siempre que esté en la misma zona operativa.

Código área	Localización
C1.01.1	Desde Torremiró y N-232 hacia Herbés, Castell de Cabres, Monte Pereroles y Herbesset. A Vallibona por Querol y Torre Enguaita. De Vallibona a Castell de Cabres por Mas de Boix y Bovalar.
C1.01.2	Desde Castell de Cabres hacia Boixar, Coratxà, Fredes, Ballestar, Pobla de Benifassà y Vallibona. De Vallibona hacia Rossell.
C1.02.1	Términos de Rossell (Bel, Canet lo Roig y Xert. De Rossell hacia Vallibona hasta límites de los términos. Les Ferreres de Canet y pistas del Monte Turmell.

Tabla 3: Descripción de las áreas que cubren las distintas unidades de vigilancia.

Fuente: Generalitat Valenciana, Conselleria Governación y Justicia

B. Medios de vigilancia fijos.

- *Observatorios forestales.* Los medios de vigilancia fijos que dependen de la Conselleria de Gobernación y Justicia están situados en zonas de máxima visibilidad. Sus principales labores son las de detección de incendios y servir de enlace en la red de comunicaciones. Son puntos vitales en torno a los que se desarrollan las labores de prevención en cada zona. Los observatorios forestales que tienen visibilidad del Parque Natural son el de Fredes (Pobla de Benifassà), durante todo el año, y El Turmell (Xert), del 16 de mayo al 31 de octubre.



Foto 3: Observatorio forestal Fredes

Fuente: Archivo fotográfico PN

3.2. Incendios forestales.

Durante el año 2012 no se ha producido ningún incendio en el ámbito del Plan de Ordenación de Recursos Naturales de la Tinença de Benifassà.

PLAN DE PREVENCIÓN DE INCENDIOS FORESTALES



El Plan de Prevención de Incendios Forestales del Parque Natural de la Tinença de Benifassà se aprobó el 14 de febrero de 2011 por Resolución del conseller de Medio Ambiente, Agua, Urbanismo y Vivienda después de finalizar en el mes de enero de dicho año el trámite de información pública.

El documento íntegro del Plan de Prevención de Incendios forestales puede examinarse en formato digital en la página web de la Conselleria de Infraestructuras, Territorio y Medio Ambiente <<http://www.cma.gva.es>>, en el apartado “medio natural/bosques/prevención incendios forestales/Planes de prevención de incendios forestales de la red de espacios naturales de la Comunitat Valenciana”.

En junio de 2011 se abre un nuevo período en la gestión de la prevención de incendios forestales de la Comunidad Valenciana, con la aprobación del Decreto 5/2011, de 21 de junio, del Presidente de la Generalitat, por el que se determinan las Consellería en que se organiza la administración de la Generalitat, y asigna a la Consellería de Gobernación las competencias en materia de prevención y extinción de incendios.

El 24 de junio, por Decreto 75/2011 del Consell, se establece la estructura orgánica básica de la Presidencia y de las Consellerias de la Generalitat, y en su artículo 28.b atribuye a La Dirección General de Prevención, Extinción de Incendios y Emergencias las funciones de dirección y gestión de las políticas de la Generalitat en materia de prevención y extinción de incendios, gestión de emergencia, información y concienciación ciudadana en materia de prevención de incendios.

Por otra parte, por el Decreto 114/2011, de 2 de septiembre, del Consell, se aprueba el Reglamento Orgánico y Funcional de la Conselleria de Gobernación, y dispone, en su artículo 1, que a este departamento le corresponde ejercer, entre otras competencias, las relativas a prevención y a extinción de incendios. A continuación, el artículo 9 del referido Decreto 114/2011, precisa el ámbito de dichas competencias que son asumidas por la Dirección General de Prevención, Extinción de Incendios y Emergencias."

PLANIFICACIÓN Y GESTIÓN PARA LA CONSERVACIÓN

5.1. Conservación de Fauna

5.2. Conservación de Hábitats

5.3. Conservación del Patrimonio Cultural y Etnográfico

5.4. Adquisición y Mejora del Conocimiento

5.5. Análisis de resultados y conclusiones generales del programa

5.1 . Conservación de Fauna

a. Centro de Recuperación de Fauna del Forn del Vidre.

El equipo del Parque Natural de la Tinença de Benifassà mantiene un intercambio de información con el Centro de Recuperación de Fauna del Forn del Vidre de la Conselleria de Infraestructura, Territorio y Medio Ambiente con el objetivo de conseguir una gestión del uso público compatible con la conservación de la fauna, principalmente de las aves rapaces. Desde el mencionado Centro de Recuperación se ha realizado diferentes actividades de control de poblaciones de especies de fauna de interés, tales como:

- Censo de la población nidificante de buitre leonado (*Gyps fulvus*) en el Parque Natural de la Tinença de Benifassà.

Colonias	Parejas	Pollos
Fitó	33	21
Estrets del Ballestar	9	6
Racó de Macià	4	2
Carretera de Bel	7	6
El Pinet	0	0
Mas de Capellans	3	2
Pena de Bel	3	3
Mangraner	3	2
Pantano	0	0
Mas del Peraire	2	2
Solà d'en Brull	12	9
Portell de l'Infern	3	2
Pi Pastor	1	0
Roca Migdia	7	6
Les Viñetes	6	3
Single Mas del Negre	2	1
Barranc Comanegra	0	0
La Fou	3	3
Mas d'en Roda	0	0
Trinchan	0	0
La Palmereta	0	0
Cadena Vivero	1	1
Mas de Pau	2	2
Barranco del Fitó	29	18
Cocons	1	1

Tabla 4: Colonias de buitre leonado.

Fuente: Información facilitada por el Centre de Recuperació de Fauna "Forn del Vidre". Elaboración propia

- Censo de la población nidificante de alimoche (*Neophron percnopterus*) en el Parque Natural de la Tinença de Benifassà, siendo en la Pena de Bel, 1 pollo; en el pantano, 0 pollos y en Les Viñetes, 1 pollo
- Censo de aves acuáticas invernantes en el norte de Castellón, concretamente, en el embalse de Ulldecona.

b. *Equipo de Seguimiento de Fauna Amenazada de la Comunitat Valenciana.*

Plan de Acción para la Conservación del cangrejo de río autóctono (*Austropotamobius pallipes*)

El Centro de Recuperación de Fauna el Forn del Vidre dispone de una balsa para intentar mantener un stock de ejemplares, tal y como dispone el plan de gestión de la reserva de fauna del Barranco del Salt. Por el momento, dispone de pocos reproductores, ya que se extrajeron de las poblaciones cercanas, contabilizando un mínimo de 42 hembras (frente a las 26 del 2011) y 38 machos (frente a los 32 de 2011). Al igual que el año anterior, se extraen 15 machos adultos para evitar depredación de juveniles, De esta manera, se deja un stock mínimo de 23 machos y 42 hembras. Se espera que entre 2013 y 2014 la cría empiece a ser significativa, al alcanzar un mayor tamaño las hembras reproductoras y haber aumentado considerablemente el stock de adultos. Habría que aportar refugios para evitar la depredación de las tallas 0+, e intentar separarlos muy pronto en un jaulón ya que este año la producción se ha limitado a un mínimo de 3 juveniles por este motivo, quedando pendientes algunas liberaciones para próximas campañas.

Lugar	Personal	Fecha	Presencia
Salt	Brigada Biodiversidad	Enero	Sí
Toll Blau	LIFE Trachemys/CRF Forn del Vidre	Julio	No
Balsa CRF Forn del	LIFE Trachemys/CRF Forn del Vidre	Julio	Sí
Torre Segura	LIFE Trachemys/CRF Forn del Vidre	Julio	Sí
Escalona	LIFE Trachemys/CRF Forn del Vidre	Julio	No
Font Freda	LIFE Trachemys/CRF Forn del Vidre	Julio	Sí
Molí de la Torre	Agentes Medioambientales	Septiembre	Sí
Balsa Molí de la	Agentes Medioambientales	Septiembre	Sí
Salt	Equipo técnico Parque	Septiembre	Sí

Tabla 5: Poblaciones revisadas

Fuente: Informe de actuaciones de conservación del cangrejo de río 2012. Elaboración propia.

Plan de Conservación de Quirópteros de la Comunidad Valenciana

Las actividades realizadas a cargo del Equipo de Seguimiento de Fauna Amenazada durante el 2012, en la VII edición de la Semana de la Biodiversidad, han sido el censo de murciélagos en la Cova Puntassa, del que se obtuvo la presencia de las siguientes especies: *Myotis mystacina*, *Myotis bechsteinii*, *Rhinolophus hipposideros*, *Rhinolophus ferrumequinum*, *Rhinolophus euryale*, *Miniopterus schreibersii*, *Myotis emarginata*, *Rhinolophus mehelyi*, *Myotis capaccinii*

Y la recogida de información sobre otras especies de murciélagos presentes en el Parque Natural tales como *Pipistrellus pipistrellus* y *Hypsugo savii*.

c. Servicios forestales de la Conselleria de Infraestructuras, Territorio y Medio Ambiente

Censo de cabra montesa (*Capra pyrenaica hispanica*). Los servicios forestales de la Conselleria de Infraestructuras, Territorio y Medio Ambiente llevan a cabo un control de la población de esta especie a través de la elaboración de censos anuales. En 2008 se procedió al censo de hembras parideras en el mes de junio y al censo de celo a finales del mes de noviembre, actividad que se ha repetido durante los años 2009, 2010 y 2011. Se lleva a cabo mediante muestreo en puntos fijos, encontrándose algunos de ellos dentro del ámbito del Plan de Ordenación de Recursos Naturales de la Tinença de Benifassà y otros fuera, pero siendo todos ellos útiles para el control del estado de la población de cabra en el ámbito del mismo.

Estos puntos de muestreo son los que se muestran en la Tabla 6 y suponen un total de veintitrés. En la Tabla 7 se facilitan los datos correspondientes a los años 2008, 2009, 2010, 2011 y 2012 para parideras y en celo. Los objetivos de estos muestreos son realizar una estima poblacional, estructurar la población y determinar los parámetros demográficos básicos (productividad y sex-ratio).

	TÉRMINO MUNICIPAL
<i>Pallerols</i>	<i>Pobla de Benifassà</i>
<i>Convento-taletí</i>	<i>Pobla de Benifassà</i>
<i>Tenalla</i>	<i>Pobla de Benifassà</i>
<i>Cortafuegos – curva pegaso</i>	<i>Pobla de Benifassà</i>
<i>Mas del Bessó</i>	<i>Ballestar</i>
<i>Mas d'en Roda</i>	<i>Boixar</i>
<i>Bovalar del Boixar</i>	<i>Boixar</i>
<i>Carretera Coratxà</i>	<i>Coratxà</i>
<i>La Puntasa</i>	<i>Coratxà</i>
<i>Camino cementerio</i>	<i>Herbés</i>
<i>Barranco Teulería</i>	<i>Herbés</i>
<i>Solana de Fredes – límite la Tenalla</i>	<i>Fredes</i>
<i>Peña del Águila</i>	<i>Rossell</i>
<i>Camino a Vallibona – Mas de Coll</i>	<i>Rossell</i>
<i>Mas de Roc</i>	<i>Rossell</i>
<i>Corral de les Ferreres</i>	<i>Canet lo Roig</i>
<i>Mas de Comport</i>	<i>Xert</i>
<i>Mola gran Tormasal</i>	<i>Xert</i>
<i>Tossal Pinos – Turmell</i>	<i>Xert</i>
<i>Mas de Boix</i>	<i>Vallibona</i>
<i>Mas dels Corrals</i>	<i>Vallibona</i>
<i>Ermita de Sant Cristófol</i>	<i>Castell de Cabres</i>
<i>Regatxol</i>	<i>Castell de Cabres</i>

Tabla 6: Puntos de muestreo dentro del censo de cabra montesa.

Fuente: Servicios forestales de la CITMA.



	Paridera					Celo				
	2008	2009	2010	2011	2012	2008	2009	2010	2011	2012
Puntos realizados	23	23	23	23	23	23	21	22	22	23
Grupos observados	122	82	109	77	96	123	113	96	105	80
Cabras observadas	358	240	338	267	314	489	519	442	444	325
Productividad	0,49	0,6	0,65	0,49	0,49	-	-	-	-	-
Sex-Ratio (♂/♀)	-	-	-	-	-	0,94	0,97	0,76	1,11	1,05
Tamaño medio grupo	2,9	2,9	3,1	3,4	4,4	4,2	5	2,67	3,04	2,9
Densidad grupo km ²	14,8	11,1	13,4	11,8	14,3	16,9	23	12,5	12,9	11,1
Densidad (cabras km ²)	(12-19)	(8-15)	(10-17)	(8-18)	(11-19)	(14-20)	(17-32)	(9-17)	(9-18)	(8-14)
CV	13	14	13	21	14	9	16	15	16	13

Tabla 7: Evolución de la población el sex-ratio, la productividad y la densidad de cabras montesas parideras y en celo en la Tinença

Fuente: Servicios forestales de la CITMA

Conclusiones para el periodo 2008-2012:

- Tendencia en general de la población de cabras en aumento
- Gran variabilidad de datos entre comarcas, menor en los resultados globales
- Estructura poblacional con un patrón bien definido.
- En celo, sex ratio relativamente equilibrada con tendencia al aumento proporcional de machos
- En paridera, clara tendencia negativa a la productividad
- Número de cabras estimado en paridera 2012: 36.160 (28.947 45.169)
- Número de cabras estimado en celo 2012 :43.415 (36.935 51.031)

d. Otras actividades de conservación-investigación de fauna

Durante el 2012 se han realizado siete sesiones de anillamiento a cargo de Juan Antonio Muyas, del Grup Au d'Ornitologia de Vinaròs con la colaboración de la Fundación Enrique Montoliu (FUNDEM) en la Estación Biológica del Mas del Peraire. Se debe observar que:

- La mayoría de las capturas van de julio a septiembre (periodos de cría y dispersión). Después las capturas disminuyen de forma muy marcada.
- A pesar de las pocas sesiones (y que a partir de Noviembre el día es muy corto y las temperaturas bajas) la diversidad se puede considerar muy elevada.

El total de capturas ha sido de 55 pájaros. Desde un punto de vista estadístico se deben considerar los siguientes aspectos:

- Se han capturado 55 pájaros correspondientes a 20 especies diferentes.
- De los 55 pájaros capturados, 30 eran jóvenes (nacidos al 2012; edad Euring 3) y 25 eran adultos (nacidos al 2010; edad Euring 4 ó 6).
- Desde un punto de vista sistemático, las capturas han sido las siguientes:

ORDEN	FAMÍLIA	ESPECIE
Piciformes	Picidae	<i>Picus viridis</i>
Passeriformes	Turdidae	<i>Erithacus rubecula</i> <i>Phoenicurus ochruros</i> <i>Turdus merula</i>
	Sylviidae	<i>Sylvia borin</i> <i>Phylloscopus bonelli</i> <i>Phylloscopus collybia</i> <i>Phylloscopus trochilus</i> <i>Regulus ignicapilla</i>
	Aegithalidae	<i>Aegithalos caudatus</i>
	Paridae	<i>Periparus ater</i> <i>Cyanistes caeruleus</i> <i>Parus major</i>
	Sittidae	<i>Sitta europaea</i>
	Certhiidae	<i>Certhia brachydactyla</i>
	Corvidae	<i>Garrulus glandarius</i>
	Fringillidae	<i>Fringilla coelebs</i> <i>Loxia curvirostra</i>
	Emberizidae	<i>Emberiza cirrus</i> <i>Emberiza cia</i>

Tabla 8: Capturas.

Fuente: Informe correspondiente al año 2012 de los anillamientos realizados al Mas del Peraire en el Parque Natural de la Tinença de Benifassà por Juan Antonio Muyas (Grup Au Ornitologia).

5.2. Conservación de Hábitats

- a. *Servicio de Prevención de Incendios y Sanidad Forestal en colaboración con el personal técnico de los Servicios Territoriales de la Conselleria de Infraestructuras, Territorio y Medio Ambiente con el apoyo de la asistencia técnica de plagas forestales de Vaersa.*

A continuación se facilita un resumen de la información recogida en la Prospección Sanitaria de 2012 por parte de la Sección Forestal de la CITMA en la provincia de Castellón.

Introducción

La toma de decisiones de gestión en materia de Sanidad Forestal se fundamenta en la información recogida durante la campaña de Prospección Fitosanitaria de los Montes de la Comunitat Valenciana que todos los años, y desde 1996, se realiza en primavera. En ella, los y las Agentes Medioambientales realizan una evaluación de cada una de las divisiones mínimas de evaluación o masas consideradas. El procesado y análisis de esta información contribuye de forma decisiva a la toma las decisiones de gestión de los insectos forestales potencialmente dañinos, persiguiendo que sus poblaciones se mantengan por debajo de un umbral de daños determinado.

La asignación de los recursos destinados al Parc Natural de la Tinença de Benifassà la realiza el Servicio de Medio Natural y el personal técnico de los Servicios Territoriales de Conselleria d'Infraestructures, Territori i Medi Ambient en Castellón. En este proceso se recibe el apoyo de la Asistencia Técnica de Plagas Forestales de VAERSA, que cuenta con un técnico para la provincia.

Tal asignación, para el caso de los tratamientos aéreos para el control de la procesionaria del pino, obedece a criterios técnicos tales como el grado de infestación, la evolución de los daños, la disponibilidad de los terrenos, el grado de uso público de las masas, aspectos paisajísticos y la posibilidad de definir unidades de tratamiento de entidad suficiente, valorando además otros condicionantes como, por ejemplo, la presencia de cultivo ecológico, etc.

Se expone en el presente informe un resumen de la información recogida en la Prospección Fitosanitaria de 2012. Durante esa campaña, no ha sido necesaria la realización de trabajos por parte de la brigada en el P.N. de la Tinença

Resumen de la situación fitosanitaria en el P.N. de la Tinença de Benifassà

La Prospección Fitosanitaria anual se estructura en dos grupos fundamentales de diagnósticos: "plagas" y "enfermedades y fisiopatías". En el primer grupo se encuadran las categorías de Perforadores de pino, Procesionaria del pino (*Thaumetopoea pityocampa*) y Otros insectos. Se exponen a continuación los resultados para las cuatro categorías en las veinte masas prospectadas dentro del Parc Natural de la Tinença de Benifassà.

Procesionaria del Pino

Durante la campaña de 2012, la totalidad de la superficie de pinar prospectada dentro del parque natural fue evaluada con niveles bajos de procesionaria (grados 0 y 1). Ello contrasta con la situación del 2011, año en el que dos masas del monte "Santo Domingo" (CS1005M5 y M7), fueron evaluadas con grados 3 y 2, respectivamente. El resumen general de la situación de la plaga en el Parque Natural, se presenta a continuación:

G.I.	DESCRIPCIÓN DEL DAÑO	SUPERFICIE	
		ha	%
0	Ninguno o algunos bolsones muy diseminados	2152,92	50,24
1	Algunos nidos en los bordes de la masa y pies aislados	2131,98	49,76
2	Bastantes nidos en el borde y algunos en el centro de la masa	0	0
3	Defoliaciones parciales en los bordes de la masa y pies aislados, con presencia de bastantes nidos en el centro de la masa	0	0
4	Defoliaciones muy fuertes en los bordes y pies aislados y parciales en el centro de la masa	0	0
5	Defoliaciones muy fuertes en toda la masa	0	0
TOTAL		4.284,90	100

Tabla 9: Resumen de la evaluación del grado de infestación por procesionaria (G.I.) dentro del P.N. de la Tinença de Benifassà durante la Campaña de Prospección 2012.

Perforadores del pino

Los y las Agentes Medioambientales realizaron este tipo de diagnóstico en cuatro masas del parque natural. En "Ombries de Benifassà" (CS1027M1 y M2), "Masia Roure" (CS1040M1) y "Mas d'Obaga" (CS1050M1) se diagnosticó "Perforador sin determinar", sobre diferentes especies. En ninguna de las masas se detectaron pies muertos recientes a causa de perforadores.

Otros insectos

Dentro del Parc Natural de la Tinença de Benifassà, durante la Campaña de Prospección Fitosanitaria de 2012, no hubo diagnósticos de esta categoría.

Enfermedades y fisiopatías

El diagnóstico más importante de este grupo fue "Muérdago" (*Viscum album*), planta hemiparásita de diversas especies de pino y que, en ocasiones, debilita los pies hasta un punto tal que son más susceptibles a perturbaciones abióticas leves, llegándose a producir su muerte. En 18 de las masas del parque se realizó este diagnóstico, en cuatro de ellas con nivel de "Presencia media", concretamente en "La Tenalla" (CS1001M6) y "Santo Domingo" (CS1005M1, M4 y M5).



Otros diagnósticos reflejados en la Campaña de Prospección fueron “Moteado clorótico”, “Daños por helada” y “Enfermedad sin determinar”. El primero de ellos se detectó en las masas “Ombries de Benifassà” (CS1027M1 y M2), en una de ellas con nivel de Presencia media.

En "Masia Roure" (CS1040M1) y "Mas d'Obaga" (CS1050M1) se detectaron “Daños por helada”, mientras que se detectó una “Enfermedad sin determinar” en la masa "Ombries de Benifassà" (CS1027M2).

Trabajos realizados durante el 2012 en el P.N. de la Tinença de Benifassà

Durante 2012, no se realizaron trabajos de control de plagas forestales dentro del Parc Natural de la Tinença de Benifassà. Tal y como se ha expuesto anteriormente, la asignación de recursos se efectuó con criterios técnicos.

Conclusión

Los resultados de la Campaña de Prospección 2012 muestran que la situación fitosanitaria del Parc Natural de la Tinença de Benifassà ha mejorado bastante en lo relativo a la categoría de diagnóstico Procesionaria del pino, respecto a 2011. Efectivamente, sólo se evaluaron las masas con niveles bajos de procesionaria (grados 0 y 1).

La evaluación sigue siendo bastante positiva en la categoría de Perforadores del pino dado que, si bien se diagnosticaron en 4 masas, éstos no causaron bajas en el arbolado.

Inmejorable es la situación de la categoría Otros insectos, dado que no hubo ningún diagnóstico.

En cuanto a Enfermedades y fisiopatías, cabe destacar la extendida presencia del muérdago (*Viscum album*), que se presenta en 18 de las 20 masas prospectadas.

En la toma de decisiones para la asignación de recursos ha participado el personal técnico de los Servicios Territoriales de Conselleria d'Infraestructures, Territori i Medi Ambient en Castellón. Para ello, ha contado con la información recopilada por los y las Agentes Medioambientales durante la campaña de Prospección Fitosanitaria que se realiza en primavera y con el apoyo de la Asistencia Técnica de Plagas Forestales de VAERSA.

b. Brigadas de Conservación de la Biodiversidad

Los trabajos de conservación de estos hábitats prioritarios se realizan por dos brigadas formadas por cuatro personas (un capataz y tres peones especializados), adscritos a la obra “Obres de conservació i manteniment de la biodiversitat 2011-2013”, adjudicada a Vaersa.

Una asistencia técnica de conservación de flora adscrita a los Servicios Territoriales de Infraestructuras, Territorio y Medio Ambiente con cargo a la propuesta “Proposta d’assistència tècnica per a l’elaboració de projectes d’inversió de la xarxa de microreserves i de conservació de la flora protegida valenciana 2011-2013”, adjudicada a Vaersa.



Foto 4: Trabajos de recogida de semillas.

Fuente: Informe de actuaciones de las Brigadas de Conservación de la Biodiversidad, 2012.

Las actividades realizadas por este equipo durante el año 2012 pueden resumirse en los siguientes apartados:

- Mantenimiento de sendas de acceso. Apertura y mantenimiento de sendas ecoeducativas.

Existen microrreservas de flora que ocupan espacios de montaña tradicionalmente utilizados para actividades de ocio y tiempo libre. En dichas microrreservas se han realizado labores de mantenimiento o adecuación. En otras ocasiones, para acceder a la microrreserva o para realizar trabajos, hay que abrir una senda que facilite o permita el acceso a las mismas.

De esta manera, se ha realizado labores de mantenimiento de la senda en las Microrreservas del Mas del Peraire, Portell de l’Infern y Racó dels Pressguers. Teniendo que abrir un ramal en la microrreserva del Portell de L’infern para llegar a la población de *Acer celtibericum*, y en la del Racó dels Pressguers se ha tenido que talar y trocear un ejemplar de *Pinus sylvestris*.



- Desbroces y podas selectivas

En cumplimiento de los Planes de Gestión publicados en las Órdenes de Declaración, se ha efectuado un desbroce selectivo para permitir el desarrollo de la flora rara, endémica o amenazada (REA) en la Cova dels Rossegadors habiendo eliminado las especies *Rubus ulmifolius* y *Ulex parvoflorus* (10 m²) para mantener el hábitat de *Iris foetidissima*.

- Recogida de semillas de especies de flora.

Se ha recogido semilla de la especie *Tilia platyphyllos* del Coratxar, en cumplimiento de los Planes de Gestión de las microrreservas aprobados en las Órdenes de Declaración o de las necesidades del Servicio de conservación de la Biodiversidad. Las semillas se envían al Banco de Germoplasma del Jardí Botànic de València, o al Banc de Llavors según convenio establecido con la Consellería de Infraestructuras, Territorio y Medio Ambiente.

- Censo de especies del Catálogo Valenciano de Especies de Flora Amenazada (CVEFA)

Las especies que se han censado, en cumplimiento de los Planes de Gestión de las Microrreservas aprobados en las Órdenes de Declaración o de las necesidades del Servicio de Conservación de la Biodiversidad, han sido *Asplenium celtibericum* (76 ejemplares) en la microrreserva del Portell de l'Infern y *Pinguicula dertosensis* (4369 ejemplares) en las microrreservas del Portell de l'Infern, Font Ombria y Racó dels Presseguers.

- Erradicación de especies alóctonas invasoras.

Siguiendo las directrices del Decreto 213/2009, de 20 de noviembre, del Consell, por el que se aprueban medidas para el control de especies exóticas invasoras en la Comunidad Valenciana, durante 2012 se acometieron labores de erradicación de especies exóticas invasoras: de la especie *Agave americana* se han eliminado rebrotes y de la especie *Arundo donax* se han eliminado 3 m³. Ambas actuaciones han tenido lugar en Vallibona.



- Trabajos con fauna

Los trabajos relacionados con la fauna, realizados en el Parque Natural Tinença y entorno durante el año 2012 se detallan a continuación:

LUGAR	TRABAJO
rf Mas del Peraire	Reforzar 1 m ² de muro de mampostería en piedra seca
rf Mas del Peraire	Censo de aves rapaces 29.05.2012 <i>Falco subbuteo</i> : 1 ejemplar <i>Aquila pennata</i> : 1 ejemplar <i>Aquila chrysaetos</i> : 1 ejemplar
	Censo de aves rapaces 31.05.2012 <i>Aquila pennata</i> : 1 ejemplar <i>Accipiter gentilis</i> : 1 ejemplar
Pobla de Benifassar	Seguimiento de tendidos eléctricos

Tabla 10: Trabajos con fauna

Fuente: Informe de actuaciones de las Brigadas de Conservación de la Biodiversidad, 2012. Elaboración propia.

- Resumen inversiones

A continuación, se relaciona la inversión realizada en el Parque Natural Tinença. En la tabla se especifica la zona donde se han estado realizando trabajos, el término municipal donde se ubica y el coste aproximado de estos trabajos durante los meses de enero a diciembre del año 2012.

Término Municipal	Microrreserva	Inversiones realizadas (€)
Pobla de Benifassà (Fredes)	Carrascal del Mas del Peraire	865
Pobla de Benifassà (Fredes)	Font de la Ombría	865
Pobla de Benifassà (Fredes)	Mas del Peraire	865
Pobla de Benifassà (Fredes)	Molí de l'Abat	865
Pobla de Benifassà (Fredes)	Portell de l'Infern	865
Pobla de Benifassà (Fredes)	Pouet de Félix	865
Pobla de Benifassà (Fredes)	Punta de Solá d'En Brull	865
Pobla de Benifassà (Fredes)	Racó dels Presseguers	865
Pobla de Benifassà (Fredes)	Salt de Robert	865
Pobla de Benifassar (Fedes)	Tossal Cervera	865
Pobla de Benifassar (Fedes)	rf Mas del Peraire	2595
Vallibona	Eliminación alóctonas invasoras	865
Pobla Benifassar (Boixar)	Revisión tendidos eléctricos	865
Total inversiones		12.945 €

Tabla 11: Resumen inversiones.

Fuente: Informe de actuaciones de las Brigadas de Conservación de la Biodiversidad, 2012. Elaboración propia.

El cálculo está realizado multiplicando los días que la brigada ha estado trabajando en la zona por el coste de la brigada por día, sin incluir el material (carteles, señales, planta, etc).

- c. **Las Brigadas de Conservación del Parque** llevan a cabo todo tipo de tareas de conservación y tratamiento silvícola por daños causados por temporales de viento y nieve.



5.3. Conservación del Patrimonio Cultural y Etnográfico

En este contexto se enmarcan aquellos proyectos o actuaciones destinadas a la protección y conservación del patrimonio etnográfico del ámbito del PORN.

a. “Proyecto de mejora de las infraestructuras tradicionales del agua”.

La Tinença de Benifassà está considerada como área de importancia estratégica para la conservación de la herpetofauna de la Comunidad Valenciana y como tal fue incluida en el Proyecto LIFE de Restauración de Hábitats Prioritarios para los Anfibios.

Las charcas naturales y los puntos de agua artificiales de características similares a éstas tienen una gran importancia en la conservación de las especies. Así queda establecido en la Directiva Hábitats, que en su artículo 10 reconoce su función conectora entre hábitats de agua dulce por constituir corredores ecológicos. Asimismo, en el “Manifiesto sobre las charcas” de la Red Europea para la Conservación de las Charcas, se recuerda que las charcas a pesar de su elevado valor ecológico se encuentran actualmente entre los hábitats de agua dulce más vulnerables por lo que se considera necesario y urgente llevar a cabo acciones para conservarlas.

Además, actualmente, la actividad ganadera ha disminuido y con ella los pastores, encargados de mantener en buenas condiciones estos elementos tan valiosos.

Ésta es una de las razones fundamentales por la cual muchas de las fuentes situadas dentro del PORN del Parque Natural se encuentran en mal estado, lo que supone un mal aprovechamiento de los recursos hídricos, tanto para el uso de la fauna salvaje.

Los objetivos generales de este proyecto están comprendidos en los establecidos por el Plan de Ordenación de Recursos Naturales y además cumple dos de los cuatro objetivos que se encuentran en las líneas prioritarias de actuación en la gestión del Parque Natural en el periodo 2012-2014:

OBJETIVOS DEL PROYECTO	Mejora de la población de anfibios
	Mejora paisajística: conseguir un buen estado de todos los elementos vinculados al aprovechamiento tradicional del agua
	Aumentar y mejorar la red de puntos de agua en el ámbito del PORN
	Disponer de un Inventario de las fuentes y otros puntos de agua de interés del Parque Natural

Dentro de este proyecto, durante el pasado año las brigadas de mantenimiento del Parque Natural han actuado sobre los siguientes puntos de agua:

- Foia de Corbassí: Desbroce de los alrededores de la Font de Corbassi (pozo y abrevadero) y valorar el estado de las canalizaciones.
- Restauración bóveda Font de les Coves Llargues: Restauración de la bóveda del pozo de la Font de les Coves Llargues en los terrenos de Fundem (propietarios)
- Font del Teix: Limpieza del pozo y del abrevadero de la Font del Teix ya que existe una gruesa capa de barros que los está colmatando.
- Restauración Pouet de Pixon: El pozo presentaba un desprendimiento en la bóveda que necesitaba arreglarse para que no se colmatara.
- Fuente Basseta la Mola: Desbroce alrededores de la fuente
- Font del Ròssec: Desbroce del perímetro de la fuente y limpieza de un abrevadero.



Foto 5: Font de lesCoves Llarges
Fuente: Archivo fotográfico del PN.

b. “Proyecto de Mantenimiento de la red de senderos”

Antiguamente los habitantes de la Tinença disponían de una red de senderos propia, que en la mayoría de ocasiones coincide con las actuales rutas senderistas, que cumplían la función de vía pecuaria y de comunicación entre pueblos de la comarca. En el ámbito del Plan de Ordenación de Recursos Naturales de la Tinença de Benifassà se marcó y homologó, en su momento, una extensísima y muy valiosa red de senderos de pequeño y mediano recorrido que, desafortunadamente, con el paso de los años y por falta de mantenimiento corren riesgo de desaparecer. Desde el Parque pretendemos recuperar los caminos tradicionales y promoverlos como un valor añadido a las rutas senderistas.

Los objetivos generales de este proyecto están comprendidos entre los establecidos por el Plan de Ordenación de Recursos Naturales y además cumple dos de los cuatro objetivos que se encuentran en las líneas prioritarias de actuación en la gestión del Parque Natural en el periodo 2012-2014.

OBJETIVOS DEL PROYECTO

Dar un servicio más amplio al turista-senderista que visita el Parque.

Recuperar y poner en valor el significado cultural de las rutas.

Registrar un listado de rutas tradicionales y georreferenciar su itinerario cartográficamente.



Las rutas en las que han actuado las brigadas de mantenimiento del Parque Natural

- PR.75.3.2. La Pobla-El Ballestar-Pantano de Uldecona
- Bel-Ereta de Bel- La Pobla
- El Ballestar- Els Estrets- La Morranda- El Ballestar
- Vallibona- Mas de la Pallissa-Vallibona
- Bel-Safareig- Font del Preguntó-Bel
- Rogativa de Vallibona (tramo en el ámbito del PORN)
- Camino empedrado del Boixar
- Ruta de los maquis
- Ampliación Ruta botánica
- Camino de el Prigonet al mirador y al camino del Turmell
- Mas de Prades. Ereta de Bel
- Bel-Coves de Bel
- PR.75.13 Ereta de Bel-Castell de Cabres



Foto 6: Desbroce y refuerzo camino del Turmell

Fuente: Archivo fotográfico del PN.

c. “Proyecto de Piedra en seco”

En todo el territorio del Parque Natural de la Tinença de Benifassà encontramos valiosos elementos históricos, como es el caso de las construcciones en mampostería y piedra en seco. Se trata de una técnica de construcción tradicional realizada históricamente por los pastores que pone de relevancia las actividades agrícolas y ganaderas de la comarca. Actualmente resisten numerosas estructuras en un estado de conservación óptimo, pero otras muchas necesitan de una restauración.

Con este proyecto pretendemos continuar el legado cultural, agrícola, ganadero y económico de la región, sin olvidar el paisaje de la Tinença y el valor ecológico añadido de estas estructuras como refugio y corredor biológico de multitud de especies. Los objetivos de este proyecto se enumeran a continuación

OBJETIVOS DEL PROYECTO	<p>Recuperar el paisaje y los valores culturales que aportan esta técnica de construcción.</p> <p>Conseguir un registro cartográfico de estas estructuras, discerniendo aquellas que necesitan restauración.</p> <p>Incluir estos elementos como elementos a visitar en las rutas interpretativas.</p> <p>Ampliar los recursos turísticos y educativos del Parque utilizando algunas estructuras excepcionales como modelo.</p>
-------------------------------	---

Dentro de este proyecto, las actuaciones acometidas por las brigadas de mantenimiento del Parque Natural

- Reparación de muro de piedra en seco en los terrenos del convento de Santa María de Benifassà
- Restauración de muro de piedra en seco en el camino del Convento, cerca de la Font dels Bassiats
- Restauración muro de piedra en seco en la senda de Vallibona al Turmell
- Recuperación de los mojones de piedra en seco entre los términos municipales de Vallibona y Bel.



Todos los trabajos que se han detallado en este apartado han sido ejecutados por las Brigadas de Mantenimiento del Parque. Para la selección de los puntos concretos de actuación se siguió el criterio técnico del equipo del Parque en colaboración con los Servicios Forestales y de Conservación de la Biodiversidad de la Conselleria de Medio Ambiente. Además, se han tenido en cuenta las peticiones concretas de los ayuntamientos y de los propietarios particulares.

En todo momento se adoptaron las medidas de protección necesarias tanto para la biodiversidad como para el propio patrimonio, realizando las consultas técnicas oportunas para garantizarlo y solicitando siempre los permisos que pudieran ser necesarios.



Foto 7: Reparación muro en el camino del Convent.

Fuente: Archivo fotográfico del PN.



5.4. Adquisición y Mejora del Conocimiento

a. Inventarios

El Parque Natural, durante el 2012, ha continuado en la realización del inventario de los recursos naturales y culturales del Parque Natural para agilizar las tareas de redacción del PRUG (Plan Rector de Uso y Gestión). Se ha realizado un registro de los siguientes recursos:

- Patrimonio Histórico y Arquitectónico: Pozos de nieve, molinos, iglesias, ermitas, masías emblemáticas, hornos de cal, bienes de interés cultural, etc.
- Recursos Naturales: Microrreservas de flora, árboles monumentales, bosques emblemáticos, fuentes, rutas, barrancos, reservas de fauna, puntos singulares, minas de hierro, balsas, etc.
- Patrimonio arqueológico: pinturas rupestres, cuevas de interés espeleológico, cuevas de interés arqueológico, etc.
- Caza: cotos privados de caza, cotos de caza controlada, reserva de caza, etc.
- Tradiciones culturales: fiestas, romerías, etc.
- Equipamientos de Uso Público: de acogida, de información y áreas recreativas.

b. Seguimiento

- **Plan de Acción para la Conservación del cangrejo de río autóctono (*Austropotamobius pallipes*) en la Comunidad Valenciana**

Dentro del, en julio del 2012, se realizó la revisión de la población de cangrejo en el Salt por el personal del Equipo técnico del Parque Natural con la colaboración de la Brigada de Mantenimiento con el resultado de presencia positiva.

- **VII Semana de la Biodiversidad en el Parque Natural de la Tinença de Benifassà**

La Semana de la Biodiversidad es una actividad enclavada dentro del proyecto de Banco de Datos de Biodiversidad de la Comunidad Valenciana, que gestiona la Conselleria de Infraestructures, Territori i Medi Ambient.

Su objetivo fundamental es el estudio de la biodiversidad de una zona delimitada, implicando a investigadores de diferentes disciplinas. La actividad pretende demostrar que la biodiversidad se encuentra en todo el territorio de la Comunitat y que nos falta mucho por conocer, requisito necesario para conservar.



Una semana de trabajo en campo que permite adquirir nuevos conocimientos sobre la biodiversidad en la Comunidad Valenciana. Con estos trabajos se enriquece el Banco de Datos de Biodiversidad que en la actualidad es la mayor plataforma de recopilación de datos de libre acceso a través de Internet sobre la distribución geográfica de las especies silvestres de la Comunitat Valenciana.

Durante los días 28, 29, 30 y 31 de mayo el Parc Natural de la Tinença de Benifassà acogió la VII edición de la Semana de la Biodiversidad. Unos 90 participantes, entre investigadores y colaboradores de diferentes disciplinas, estudiaron la biodiversidad de estas maravillosas tierras del Parc de la Tinença de Benifassà, más concretamente, en la cuadrícula UTM 10X10 31TBF50 que incluye parte de los términos municipales de La Pobla de Benifassà, Rossell, Vallibona i Castell de Cabres.

Los resultados han sido muy buenos: el término municipal de La Pobla de Benifassà ha pasado en el ránking del 4º puesto al 1º en número de especies prioritarias, del 5º puesto al 2º en el índice de riqueza de especies, y del puesto 189 al 66 en el índice de prospección.

A continuación se detalla en la tabla el número de especies y de citas que constaban en el Banc de Dades de la Biodiversitat antes de comenzar la Semana de la Biodiversidad, durante los días de trabajo y los datos finales.

Especies	Punto partida	Martes	Miércoles	Jueves	Datos finales
Vertebrados	134	138	141	143	144
Invertebrados	86	203	239	241	307
Flora vascular	501	741	801	805	853
Flora no vascular	9	9	35	35	44
Hongos-Líquenes	218	218	257	258	270
TOTAL	948	1309	1473	1482	1618
Citas	Punto partida	Martes	Miércoles	Jueves	Datos finales
Vertebrados	193	410	444	609	1412
Invertebrados	143	348	456	522	668
Flora vascular	2500	4871	5907	8051	8910
Flora no vascular	16	16	63	74	112
Hongos-Líquenes	1040	1052	1281	1382	1512
TOTAL	3892	6697	8151	10638	12614

Desde el Parc Natural de la Tinença de Benifassà queremos agradecer la implicación del Servei de Biodiversitat de la Conselleria de Infraestructures, Territori i Medi Ambient, de la Diputació de Castelló, de Facsa, de Tetma, del albergue de la Font Luny y de la población local que han hecho posible que la Semana de la Biodiversidad haya sido un éxito en la contribución a la recopilación de datos sobre la distribución geográfica de las especies silvestres de la Comunitat Valenciana.



5.5. Análisis de resultados y conclusiones generales del programa

En primer lugar, durante 2012 se ha continuado avanzando en la colaboración con los diferentes agentes implicados en el seguimiento de la biodiversidad en la comarca. En este aspecto, merece una mención especial la organización conjunta de la Semana de la Biodiversidad con unos resultados muy notables que han permitido mejorar mucho la información disponible sobre especies en el parque.

Además de este hecho singular, se ha dado continuidad a los diferentes programas puestos en marcha desde el parque con especial atención al mantenimiento de la red de senderos, las infraestructuras tradicionales del agua y los elementos de piedra en seco, todos ellos muy bien acogidos por la población local.

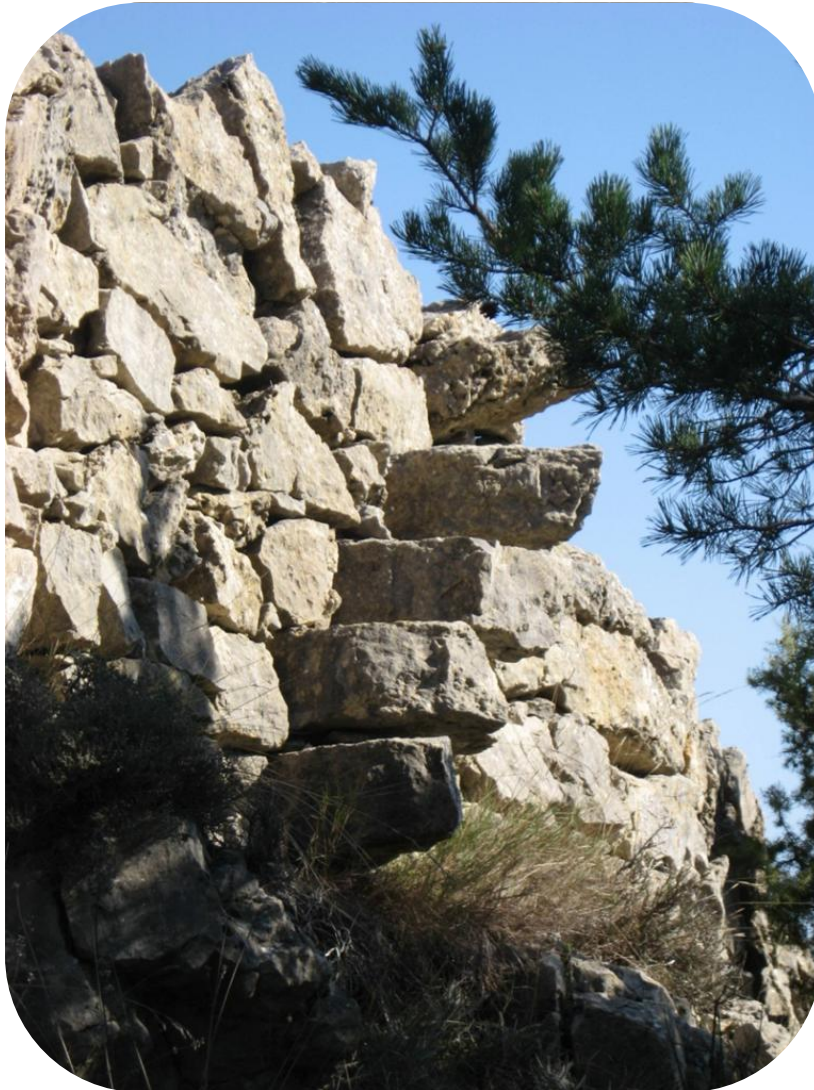

PLANIFICACIÓN Y GESTIÓN PARA LA INTEGRACIÓN SOCIOECONÓMICA

6.1. Programa de Comunicación y Divulgación

6.2. Programa de Educación Ambiental

6.3. Programa de Interpretación del Patrimonio

6.4. Programa de Desarrollo Socioeconómico

6.5. Planificación y Gestión del UP

6.6. Análisis de resultados y conclusiones generales del programa

6.1. Programa de Comunicación y Divulgación

a. Campañas específicas

- **COLABORACIÓN ENTRE LA GENERALITAT Y LA ONCE EN LA DIFUSIÓN DE LOS PARQUES NATURALES DE LA COMUNITAT**

La Conselleria de Infraestructuras, Territorio y Medio Ambiente y la ONCE colaboran, a través de los cupones de fin de semana de esta organización, en la difusión de los parques naturales de la Comunidad Valenciana y el apoyo a las medidas que favorezcan la accesibilidad.

En virtud de esta colaboración, los cupones dominicales de la ONCE están incluyendo desde el 20 de Noviembre de 2011 imágenes de los 22 parques naturales de la Comunitat (realizadas por los propios trabajadores o personas afines a estos espacios protegidos) y si fecha de declaración.

En el caso de los Parques Naturales de Castellón, y concretamente del Parque Natural de la Tinença de Benifassà, se llevó a cabo durante el 2012 la edición de la imagen destinada al seleccionada, y durante el primer trimestre del 2013 saldrá el cupón dominical dedicado a este Parque Natural, del que la ONCE hará su conveniente divulgación y promoción.

Para finalizar, esta iniciativa se enmarca en el trabajo que está desarrollando la Conselleria de Infraestructuras y Medio Ambiente para mejorar progresivamente la accesibilidad de las personas invidentes o con deficiencias visuales a los espacios naturales, entre las que destacan la formación adecuadas de los responsables de los parques naturales, la organización de rutas adaptadas con guías especializados y la adaptación de los Centros de Interpretación de los parques naturales, con materiales en relieve, sonido y braille.

b. Jornadas.

III Jornadas Micològiques al Parc Natural de la Tinença de Benifassà



Los días 17 y 18 de Noviembre del 2012 se celebró en Vallibona las III Jornadas Micológicas al Parc Natural de la Tinença de Benifassà. Este año organizadas conjuntamente por el Ayuntamiento de Vallibona y el Parque Natural, con la colaboración de Somival, Arabogues, el Col·lectiu Avinsilona y l'Associació cultural Amics de Vallibona.

La participación ha sido parecida al año pasado, unos 60 visitantes, entre los cuales había personas que ya vinieron el año pasado. Este año, se han sumado unos cuantos niños que han mostrado mucho interés por el mundo de las setas.

Las condiciones meteorológicas de semanas anteriores a las Jornadas, mucha lluvia y poco frío, han favorecido la posibilidad de encontrar muchas setas. Destaca la cantidad y variedad de setas que se han encontrado.

La salida de reconocimiento de setas del sábado en los bosques del Mas de Boix, estuvo limitada por la lluvia, aunque si a primera hora no llovió, a mitad mañana consiguió mojarnos a todos. A pesar de este incidente, las setas lo compensaron y los participantes volvieron al pueblo satisfechos.

La identificación la realizaron Pepe Álvarez y Almudena Erasun de Somival que durante el sábado y también el domingo ofrecieron talleres de identificación a todos los interesados. Y posteriormente, la exposición de setas recogidas e identificación en la sala del Antiguo Hospital del pueblo.

A continuación el listado de las especies encontradas por los participantes e identificadas por Somival durante las III Jornadas Micológicas en el Parque Natural de la Tinença.

<i>Agaricus bitorquis</i>	<i>Coprinus comatus</i>	<i>Leccinun lepidun</i>	<i>Oudemansiella mucida</i>
<i>Agaricus campestris</i>	<i>Cortinarius trivialis</i>	<i>Lepiota castanea</i>	<i>Pleurotus eryngii</i>
<i>Agaricus sylvaticus</i>	<i>Cortinarius atrovirens</i>	<i>Lepiota cristata</i>	<i>Rhizopogon vulgaris</i>
<i>Agaricus sylvicola</i>	<i>Craterellus lutescens</i>	<i>Lepista nuda</i>	<i>Russula albonigra</i>
<i>Amanita ovoidea</i>	<i>Galerina marginata</i>	<i>Lepista panaeolus</i>	<i>Russula sanguinaria</i>
<i>Bolbitius vitellinus</i>	<i>Geastrum sessile</i>	<i>Lepista sordida</i>	<i>Russula torulosa</i>
<i>Chroogomphus rutilus</i>	<i>Hebeloma sinapizans</i>	<i>Leucopaxillus gentianeus</i>	<i>Stereun hirsutum</i>
<i>Clitocybe geotropa</i>	<i>Hohenbuehelia geogenia</i>	<i>Lycoperdon perlatum</i>	<i>Suillus granulatus</i>
<i>Clitocybe gibba</i>	<i>Hygrophorus agathosmus</i>	<i>Lyophyllum decastes</i>	<i>Suillus luteus</i>
<i>Clitocybe inversa</i>	<i>Hygrophorus cossus</i>	<i>Lyophyllum transforme</i>	<i>Tricholoma fracticum</i>
<i>Clitocybe nebularis</i>	<i>Hygrophorus gliocyclus</i>	<i>Lyophyllum transforme</i>	<i>Tricholoma saponaceum</i>
<i>Clitocybe phyllophila</i>	<i>Hygrophorus latitabundus</i>	<i>Macrolepiota mastoidea</i>	<i>Tricholoma scalpturatum</i>
<i>Clitocybe umbilicata</i>	<i>Hygrophorus russula</i>	<i>Macrolepiota procera</i>	<i>Tricholoma terreum</i>
<i>Collybia cirrhata</i>	<i>Lactarius chrysorrheus</i>	<i>Mycena pura</i>	<i>Tulostoma brumale</i>
<i>Collybia maculata</i>	<i>Lactarius deliciosus</i>	<i>Mycena rosea</i>	
<i>Coprinopsis nivea</i>	<i>Lactarius semisanguifluus</i>	<i>Mycena seynesii</i>	

Todas las especies identificadas que han sido recogidas durante las III Jornadas Micológicas en el Parque Natural de la Tinença sirven para enriquecer el Banc de Dades de la Biodiversitat, plataforma de recopilación de datos de libre acceso a través de Internet sobre la distribución geográfica de las especies silvestres en la Comunitat Valenciana.

Y también, para mejorar el conocimiento sobre las especies micológicas presentes en el Parque Natural por parte del personal técnico del equipo de Promoción, Investigación y Trabajos Técnicos.

Los bares del pueblo ofrecieron un menú especial de setas y tuvimos la oportunidad de hablar tranquilamente en la sobremesa sobre micología y otros temas de carácter ambiental.

El sábado por la tarde hubo la charla de Natàlia Jiménez y Víctor Reverté d'Arabogues sobre la seta como recurso del bosque y su regulación en la Comunitat Valenciana y en otras regiones vecinas. A continuación José Agustí Amela de Somival habló sobre la toxicidad de las setas.

La jornada del domingo estuvo dedicada al aspecto gastronómico de las setas. En primer lugar, Almudena de Somival ofreció una charla sobre la conservación y cocina de las setas; y a continuación los cocineros Sento Cuartiella y Ramón Nollà nos deleitaron con unas recetas de setas en directo.

Para finalizar, destacar la buena acogida y colaboración por parte de la población local.



Foto 6: Recetas con setas.

Fuente: Archivo fotográfico del PN.

Día del Cangrejo en Coratxar

El 28 de Julio se celebró, aprovechando las fiestas locales del Coratxar, el Día del Cangrejo con la colaboración del técnico del Equipo de Seguimiento de Fauna Amenazada, Antonio Pradillo.

Los participantes fueron 50 personas de las que unos 29 eran visitantes que se habían apuntado a la actividad difundida por el Parque Natural y el resto eran población local que estaban curiosos y orgullosos de que en su pueblo se hiciera esta actividad.

El lugar elegido para la charla divulgativa sobre el cangrejo autóctono y la suelta de cangrejos fue el Molí Joaquim donde se encuentra el Barranco de l'Avellaner que caracteriza a este lugar por un bosque de ribera típico de la vegetación mediterránea de montaña.

En este lugar el técnico de fauna Antonio Pradillo había preparado una pecera con cangrejos para que la gente pudiera ver ejemplares de cangrejo adultos y de mayor tamaño que los que se íban a soltar en ese día.

El técnico del Parque Natural hizo una presentación del Parque Natural y sobre sus valores naturales y culturales, de las figuras de protección en las que está incluido para acabar reflexionando con los participantes sobre el porqué es importante conservar. También se mostró una pequeña exposición donde se podían ver las fotografías de cangrejos, características identificativas, mapas de evolución y otras imágenes del Parque Natural.

A continuación Antonio Pradillo habló sobre el cangrejo de río autóctono, de sus características morfológicas, de su problemática actual así como de las actuaciones de recuperación que desde hace años se están llevando a cabo.

Una vez acabadas las charlas, el técnico de fauna amenazada repartió unos ejemplares de cangrejo en vasitos de agua para realizar la suelta, que se hizo en el nacimiento del curso del agua.

Para finalizar la actividad del Día del Cangrejo se repartieron guías del Parque Natural, camisetas y otros detalles del xiulet.

DÍA DEL CANGREJO
CORATXÀ 28 Julio

10.30 h
Punto de encuentro en la Plaça Major de Coratxà y desplazamiento en coche (aprox. 20 min) hasta el Molí Joaquim para la suelta de cangrejos y charla divulgativa

Información e Inscripciones:
parque_tinenbenifassa@gva.es
977412497 / 650412497
Plazas limitadas

GENERALITAT VALENCIANA
parc natural de la tinença de benifassà

CÓMO LLEGAR

c. Ferias.

- Fira de Sant Josep . 24 y 25 Marzo en Rossell

Un año más el Parc Natural de la Tinença ha participado en la Fira de Sant Josep de Rossell para promocionar los valores naturales y culturales de este espacio protegido. Estas jornadas resultan siempre interesantes porque se trata de una forma muy directa de que la población local de Rossell y los visitantes conozcan al personal del Parque y las características del espacio natural.

De las cosas que más han llamado la atención han sido los límites del Parque Natural y la decoración del stand con restos de diferentes animales que se pueden encontrar en la Tinença. Se aprovecha para hacer reflexionar a mayores y pequeños sobre la importancia de respetar la fauna del medio donde viven con un juego de parejas muy entretenido.

También se reparte información sobre la recogida de setas y las buenas prácticas a los Espacios Naturales, las especies invasoras y el Centro de Recuperación de Fauna del Forn del Vidre. Por otra parte, la participación en la Fira sirve para ampliar la lista de contactos para futuras actividades y/o colaboraciones, escuchar testimonios de los más mayores, conocer nuevos sitios de interés y recoger quejas, felicitaciones y sugerencias.



Foto 7: Feria de Sant Josep en Rossell

Fuente: Archivo fotográfico del PN.

- Mostra de la Mancomunitat de la Taula del Sènia. 14 de Abril en Traiguera.

El Parc Natural de la Tinença de Benifassà ha participado por primera vez en la Mostra de la Mancomunitat de la Taula del Sènia, este año en Traiguera, con el objetivo de promocionar el espacio protegido y sus valores naturales y culturales.

Aunque el tiempo no acompañó la parada del Parque fue visitada por muchos curiosos que se interesaban principalmente por la localización y límites del Parque y por los pueblos y rutas a visitar.

La decoración de la parada con piñas y partes de animales como unos cuernos de cabra hicieron que los niños se interesaran por la información sobre el Parque. Se obsequió a los niños que participaron en juegos de carácter ambiental con algún detalle del Parque (camiseta, máscara, lápiz...).

- II Fira d'Artesania de La Pobla de Benifassà. 12 de Agosto en La Pobla.

El 12 de agosto, el Parque Natural de la Tinença de Benifassà participó, invitado por el Ayuntamiento de La Pobla de Benifassà, en la II Fira d'Artesania de La Pobla.

El número de visitantes fue considerable para ser la segunda edición de esta Fira y se pasó una mañana muy agradable con las personas que se acercaban a la parada del Parque Natural para informarse sobre el mismo.

Causaron mucho interés las fichas que se habían expuesto de consulta sobre animales y sus rastros y las microreservas. Como siempre los niños mostraron todo su cariño y participaron activamente en los juegos organizados por el Parque.

Se repartieron las guías del Parque, los folletos de Buenas Prácticas y algunos detalles como camisetas, lápices y colgantes del xiulet.

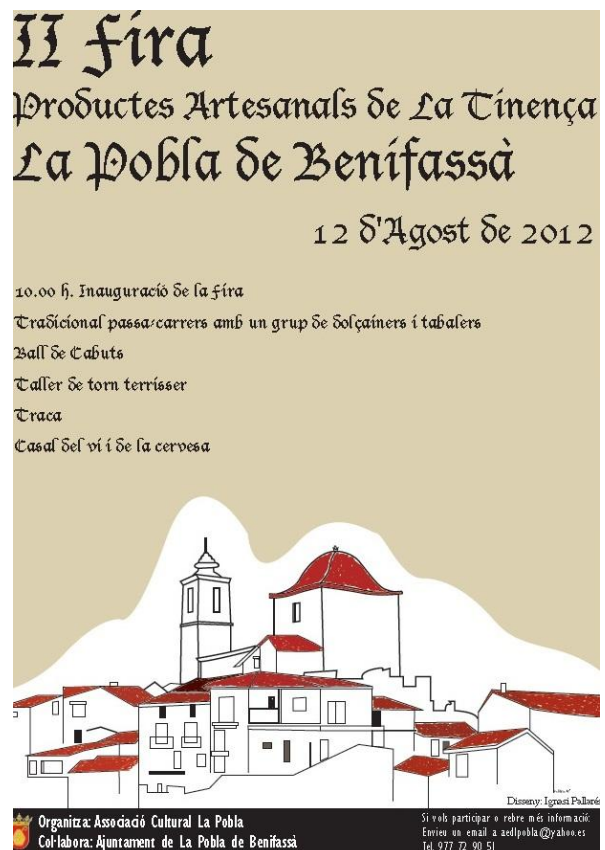

d. Página web

En la siguiente tabla se presentan los datos de los visitantes a la web del Parque Natural de la Tinença de Benifassà que se consolida como una herramienta de promoción y difusión de los valores del espacio

Web	Visitas
Historia y cultura	4658
Presentación	1849
Historia	1417
Naturaleza y cultura	10086
Flora	2664
Fauna	2364
Hàbitats	2120
Geología	1396
Planea tu visita	44669
Accesos	2552
Recomendaciones para la visita	2054
Centro de interpretación y áreas recreativas	4240
Rutas y senderos	20681
Comer y dormir	1247
Enlaces de interés	940
Meteorología	1446
Punto de Información Colaborador (PIC)	5516
Seguimiento y gestión	7410
Teléfonos y personal	557
Memorias anuales	2733
Legislación del parque	1411
Cartografía del parque	1716
Publicaciones	12686
Multimedia	3547
Marca Parques Naturales	2405
Buzón de consultas	1781
Tablón de anuncios	16245
Si buscas...	12723
TOTAL	116210

Tabla 12: Registro de los visitantes de la web en el 2012.

Fuente: Elaboración propia.



e. Apariciones en medios de comunicación

Los medios de comunicación constituyen una herramienta de información y difusión muy eficaz para los espacios naturales y, en este sentido, el Parque Natural de la Tinença de Benifassà utiliza los medios de comunicación como un canal de difusión de sus actividades, de los valores medioambientales y culturales o de los trabajos realizados a lo largo del año.

Durante el 2012 el parque natural ha sido protagonista de varias noticias aparecidas en la prensa, la radio, diferentes páginas web o en boletines informativos, ya sea a través de notas de prensa elaboradas desde la dirección o la oficina del parque natural o concediendo entrevistas para la radio.

Entre las noticias más relevantes de este año destacan la Semana de la Biodiversidad en Mayo, las Charlas informativas de Apoyo a la población local, el Día del Cangrejo celebrado en el Coratxar y las III Jornadas Micológicas del Parque Natural. Respecto a la gestión del espacio natural, también ha sido actualidad en los medios, la celebración de la Junta Rectora.

f. Publicaciones

Boletín informativo trimestral l'Agrest

Debido a que muchas veces se desconoce por parte de la población local los proyectos y actuaciones que se llevan a cabo en el Parque Natural y aunque cada proyecto de la planificación de la gestión del periodo 2012-2014 tiene su fase de difusión, se ha considerado necesario poner en marcha el boletín informativo trimestral l'Agrest.

En este boletín se recopilan las actuaciones más destacadas realizadas durante el trimestre y otros temas de interés relacionados con el Parque Natural como pueden ser la importancia de la conservación, el patrimonio natural y cultural entre otros. Los objetivos que se quieren alcanzar con este proyecto son los siguientes:

- Crear un medio de difusión y de divulgación de los proyectos y actividades realizados por el Parque Natural para mejorar la percepción y el grado de implicación por parte de la población local.
- Crear un espacio de debate sobre temas relacionados con el Parque.
- Fomentar el sentimiento de pertenencia al espacio natural y de cohesión entre sus pueblos integrantes en el PORN.
- Divulgar el patrimonio natural, histórico y cultural del Parque.

El formato del boletín es una hoja A4 doblada por la mitad a modo de cuartilla, a color. Este boletín se ha repartido cada 3 meses entre la población local (Ayuntamientos, asociaciones, empresas hosteleras, colectivos...y entre particulares que han querido recibirlo). El formato para la difusión ha sido en papel, siempre que ha sido posible, y por correo electrónico en todos los casos. También se ha hecho difusión del mismo en la página web del Parque Natural.

El seguimiento del proyecto se realiza durante todo el año recopilando las sugerencias y quejas de los destinatarios a través del Sistema Interno de Quejas y Sugerencias y de los comentarios que los habitantes de la zona hacen llegar a los técnicos del Parque.

Durante el 2012 se han editado 4 números correspondiendo aproximadamente con los cuatro trimestres del año.

Saps que...

La BIODIVERSITAT és l'àmplia varietat d'éssers vius sobre la Terra, resultat de milers de milions d'anys d'evolució segons processos naturals i també de la influència creixent de les activitats de l'ésser humà.

A la Tinença es pot trobar una gran varietat d'hàbitats naturals, molts d'ells declarats d'interès comunitari segons la Directiva de Hàbitats. Açò té com a conseqüència una elevada diversitat d'espècies vegetals, d'especial interès moltes d'elles, tant pel seu endemisme d'àrea restringida com per la seua raresa dins de l'àmbit de la Comunitat Valenciana. Recordem que endemisme vol dir aquelles plantes que només poden créixer a un lloc del món.

El Banc de Dades de Biodiversitat de la Comunitat Valenciana (BDBCv) és una plataforma que recopila dades sobre la distribució geogràfica de les espècies silvestres de la Comunitat Valenciana.

Qualsevol persona o entitat interessada pot entrar en la web del BDBCv (<http://bdb.cma.gva.es>) i realitzar recerques sobre les espècies, la seua distribució i el grau d'amenaça, així com extraure informació sobre dades rellevants a l'hora del planejament del territori i les possibles limitacions d'ús.



Núm. 0

Gener-Febrer-Març 2012



Agenda

14 d'Abril Participació en la Mostra Mancomunitat de la Taula del Sénia en Traiguera

19 d'Abril Celebració de la Junta Rectora del Parc Natural

CONTACTE

Oficina d'atenció del Parc Natural:
Horari: de dilluns a divendres: de 9.00 a 14.00 h
dimarts: de 16.00 a 18.30h
C/ Major, 43. El Ballestar 12599
977729187 / 650412497
Parque_tinenbenifassa@gva.es



Avui escriu...

Mara Tirado

Directora -Conservadora del Parc Natural

Vull aprofitar aquest espai per a presentar L'Agrest. Es tracta d'una iniciativa que iniciem per a intentar fer arribar al major nombre de persones els magnífics valors naturals, paisatgístics i humans d'aquest espai protegit, així com les activitats i treballs que realitzem des del Parc Natural de la Tinença de Benifassà.

6.2. Programa de Educación Ambiental

a. “Proyecto “Escoles al camp”

La finalidad del proyecto es la de generar una conciencia ante los problemas ambientales actuales y sensibilizar de la fragilidad de nuestros ecosistemas fomentando los comportamientos respetuosos y comprometidos con la conservación del patrimonio natural.

El Programa “Escoles al Camp” está dirigido a escolares de diferentes niveles. En cada uno de ellos se pretende una aproximación a la naturaleza que integre los aspectos ambientales así como los culturales, sociales y económicos de las poblaciones humanas, de manera que se fomente no sólo el conocimiento, sino también la sensibilización hacia los problemas ambientales y la adopción de actitudes respetuosas y comprometidas con el medio.

El año 2012 ha sufrido una disminución importante del número de visitantes escolares. Los colegios a principio de año anularon las actividades concertadas con el Parque Natural por lo que sólo se registraron 125 alumnos en las siguientes actividades concertadas:



19 de Junio, los alumnos de 5º de Primaria de la Escola Jaume I de la Sènia realizaron una excursión interpretativa por el río Sènia desde las cercanías de la Font de Sant Pere. Se trata de una ruta circular en la que se puede apreciar la vegetación típica de un bosque de ribera, descubrir los restos de una antigua fábrica de hierro y túneles de travertino. Número visitantes: 65

13 de Julio, con motivo del Campamento de Judo que se realiza desde hace años en la Poble de Benifassà, en el albergue La Font Lluny, el Parque Natural organizó un juego de pruebas de carácter medioambiental con la finalidad que los niños conocieron un poco más el entorno, el Parque Natural y sus valores como la gran biodiversidad de flora y de fauna presente. Número de visitantes: 34

20 de Julio, con motivo del Campamento de Judo que se realiza desde hace años en la Poble de Benifassà, en el albergue La Font Lluny, el Parque Natural organizó un juego de pruebas de carácter medioambiental con la finalidad que los niños conocieron un poco más el entorno, el Parque Natural y sus valores como la gran biodiversidad de flora y de fauna presente. Número de visitantes: 26

b. Proyecto “Créixer junts és millor (Día del árbol)”

El Día del Árbol se celebra en todo el mundo para recordar la importancia de proteger los bosques y el papel que juegan los árboles en ellos (absorber CO₂, fijación de suelo, etc.). Este día se aprovecha para afianzar los vínculos del alumnado con la naturaleza y mostrar a los niños y niñas la importancia de la protección de los bosques. El objetivo es ayudar a recuperar zonas de bosque que en su día fueron substituidas por los cultivos y que ahora poco a poco están volviendo a ser colonizadas por la vegetación forestal, todo esto contando por supuesto con el consentimiento de ayuntamientos y propietarios.

En su primera fase, este proyecto tiene como destinatarios los alumnos y alumnas del aulario de La Pobla de Benifassà del C.R.A La Bardissa, en la que se realizaron diversas actividades de sensibilización y se plantaron los plántulos en macetas para que los niños pudieran cuidarlos durante un año.

El 22 de Febrero del 2012 se celebró en el Parque Natural de la Tinença de Benifassà el Día del árbol.

Este año se buscó un terreno cercano al colegio en el que pudieran plantar esos árboles y fueran útiles para el municipio. Los niños con la colaboración de algunos padres plantaron 9 árboles entre pinos (*Pinus nigra*) y carrascas (*Quercus ilex*) en los agujeros previamente realizados por las brigadas de mantenimiento del Parque Natural. Se colocaron en cada árbol un protector para evitar que los animales coman sus brotes más tiernos y para protegerlos de los posibles trabajos de desbroce de la zona. También escribieron su nombre y el del árbol, con la fecha de plantación en una tablilla clavada al lado del árbol.

El Equipo Técnico del Parque preparó un *Diario del árbol* en el que los niños podrán hacer un seguimiento del árbol de su aspecto morfológico y sanitario durante años y podrán disfrutar del crecimiento del árbol al mismo tiempo que ellos también crecen.



Foto 8: Plantación en la Pobla de Benifassà

Fuente: Archivo fotográfico del PN.



6.3. Programa de Interpretación del Patrimonio

a. Proyecto “Pas a pas descobrim el Parc Natural”

Cuando se puso en marcha el Equipo técnico del Parque, en 2007, se detectó que había un gran desconocimiento del territorio del Parque. Si bien era un espacio muy conocido para la gente con tradición excursionista de la provincia de Castelló, no lo era para la población en general. Además, el desconocimiento sobre la figura reciente de Parque Natural era absoluto. Se constató la necesidad de difundir el Parque Natural y sus valores (biodiversidad, estado de conservación, paisajes, etc.). Así pues, desde el año 2007 se empezó a programar excursiones interpretativas para dar a conocer el Parque Natural y los valores naturales que lo caracterizan, la belleza de la naturaleza de la Tinença y la diversidad de ambientes, además de transmitir una actitud de respeto hacia el medio natural.

La finalidad de las salidas interpretativas es ver in situ los paisajes y entender por qué tienen esas estructuras y especies. Al mismo tiempo el Equipo Técnico intenta transmitir la importancia de la conservación del medio natural, resaltar la huella dejada por el ser humano en el medio y explicar la forma de vida de los antiguos pobladores de la Tinença.

En la elección de los recorridos se prefiere que sean itinerarios circulares que no duren más de cuatro horas. En este proyecto también tienen cabida las actividades realizadas con visitas concertadas como por ejemplo con asociaciones culturales, escuelas de verano, universidades, etc. que se han puesto en contacto con el Parque para hacer un itinerario de carácter interpretativo.

Algunos de los objetivos específicos de este programa y al mismo tiempo de las actividades de interpretación del patrimonio son:

	Dar mayor divulgación al Espacio Protegido
OBJETIVOS DEL PROYECTO	Extender la responsabilidad en la conservación del Parque Natural
	Inculcar un comportamiento de respeto hacia el medio natural

Día Europeo de los Parques: Reconectando con la naturaleza?

Los primeros parques nacionales europeos se declararon en Suecia el 24 de mayo de 1909. Para conmemorar ese día, la Federación EUROPARC, organización paneuropea creada en 1973 que reúne a instituciones dedicadas a la conservación de la naturaleza y a espacios naturales protegidos de 38 países, promueve desde 1999 la celebración del Día Europeo de los Parques.

EUROPARC-España organiza anualmente varias actividades con motivo de la celebración de esta efeméride y anima a todos sus miembros y al conjunto de las entidades relacionadas con los espacios naturales protegidos a poner en marcha actividades para conmemorar este día.

19 de Mayo, con motivo del Día Europeo de los Parques: Reconectando con la naturaleza? se realizó una excursión interpretativa por la ruta que transcurre por la ribera del río Sènia. Se trata de una ruta circular en la que se puede apreciar la vegetación típica de un bosque de ribera, descubrir los restos de una antigua fábrica de hierro y túneles de travertinos. Número visitantes: 35. Se repartieron detalles a los participantes.

EL PARC NATURAL DE LA TINENÇA DE BENIFASSÀ CELEBRA
EL DIA EUROPEO DE LOS PARQUES



Reconectando con la naturaleza



Ruta guiada pel riu Sènia

Dissabte 19 maig

10.00 h

Places limitades.

Informació i Inscripció: Oficina Parc Natural de la Tinença de Benifassà
Dilluns a divendres de 9.00 a 14.00 h
977 729 187 / 650 41 24 97
Parque_tinenbenifassa@gva.es



GENERALITAT
VALENCIANA

parc natural
de la tinença
de benifassà



6.4. Programa de Desarrollo Socioeconómico del Parque Natural

a. Marca Parcs Naturals de la Comunitat Valenciana

El año 2012 se da continuidad a las primeras certificaciones obtenidas durante el año 2011, alcanzando la cifra de 55 empresas que han obtenido la licencia de uso de la marca concedida por la Conselleria de Infraestructuras, Territorio y Medio Ambiente, quedando 2 empresas más pendientes de que se resuelva el trámite que regula concesión de la licencia de uso, para un total de 57 empresas y 191 productos certificados.

Las licencias por familia se agrupan en: 7 para productos artesanos, 25 para producto natural y 25 para turismo de naturaleza.

Los parques naturales que ya cuentan con empresas que obtienen, elaboran y prestan productos y servicios certificados con la marca son: PN El Carrascar de la Font Roja, PN Hoces del Cabriel, PN Serra Calderona, PN Serra d'Espadà, PN La Albufera, PN Lagunas de la Mata y Torrevieja, PN Penyagolosa, PN Serra de Mariola, PN Turia, PN El Hondo y PN Puebla de San Miguel, que ya contaban con productos certificados en 2011, a las que se unen PN Montgo y PN Chera – Sot de Chera.

Forma parte de la esencia de la marca, la estimulación de la actividad económica del área de influencia de los parques, aprovechando la oportunidad de las actividades conexas y complementarias, y tratando de generar sinergias entre dichas actividades: producciones primarias, productos agrícolas y ganaderos, productos artesanos, servicios de alojamiento y restauración, turismo activo, educación ambiental e interpretación del patrimonio.

Como muestra de las distintas acciones que se vienen realizando desde el ámbito de la marca, cabe destacar la “1 entrega de placas de compromiso a las empresas certificadas”, la “1 muestra de productos de la marca”, celebrada en la ciudad de Castellón, o la integración del apartado de la marca Parcs Naturals en la Web de los parques.

Destacar la puesta en funcionamiento del facebook de la marca, “GVAMarcaParcsNaturals”, que se convierte en el principal escaparate de las empresas y los productos certificados con la marca, a fin de acercarlos al consumidor final, haciendo visibles los productos obtenidos en los parques a la sociedad mediante la utilización de las redes sociales.

Al mismo tiempo, se realizaron las primeras acciones formativas que están obligadas a realizar las empresas de Turismo de Naturaleza, siendo su valoración altamente favorable por parte de las empresas participantes en dichos módulos formativos, que enriquecen el conocimiento de las empresas en relación al parque natural y sus valores naturales y patrimoniales, lo que indudablemente redundará en que las empresas serán capaces de transmitir una información de mayor calidad a sus clientes, favoreciendo el reconocimiento y disfrute de los valores del espacio.

b. Colaboraciones con la población para fomentar un desarrollo local.

- Proyecto “Recolzament a la població local”

Este proyecto tiene como objetivo apoyar a los municipios incluidos dentro del Plan de Ordenación de los Recursos Naturales del Parque, dado que sus recursos económicos son reducidos y con frecuencia insuficientes para mantener en buen estado sus áreas recreativas, instalaciones y entornos del pueblo (arbolado municipal, iglesias, banales para celebraciones como Sant Antoni, etc). Es por esto que desde el Parque Natural se ofrece esta ayuda mediante los trabajos de poda, desbroce, arreglo de muros, etc. de las brigadas de mantenimiento y, al menos durante los periodos de más afluencia de visitantes, también el Equipo técnico participa en el proyecto haciendo actividades de educación ambiental solicitadas por los ayuntamientos o asociaciones locales, sobre todo en los meses de verano coincidiendo en las fiestas de cada pueblo.

Las actuaciones del equipo técnico durante el 2012 han sido:

2, 23 y 31 de Marzo, como se citaba en la planificación de la gestión del periodo 2012-2014 se realizaron unas charlas informativas dirigidas a la población local (particulares, asociaciones...) de las poblaciones de Vallibona, Rossell y La Pobra de Benifassà, con el objetivo de explicar cuáles son las condiciones para solicitar la colaboración del Parque Natural en la ejecución de trabajos y cuáles son los criterios de selección de los mismos como que es imprescindible estar dentro del ámbito del PORN, que cumpla los objetivos de la planificación de la gestión 2012-2014, que sea compatible con los proyectos vigentes del Parque y repercutan en beneficio directo de la comunidad o del uso público.

También se destacó el plazo de admisión de las solicitudes para poder planificar con tiempo los trabajos de todo el año. Así como se mostraron numerosas fotos de los trabajos realizados por las brigadas durante los 5 años anteriores.



**5 ANYS DE PARC NATURAL:
Recolzament a la població local**

SESSIONS INFORMATIVES

Vallibona 2 març. Antigues escoles. 11.00 h
Rossell 23 març. Centre Cívic. 19.00 h
La Pobra de Benifassà. 31 març. Local Social. 19.00 h

**QUÈ FEM?
PER QUÈ HO FEM?
COM TREBALLEM?
COM PARTICIPAR-HI?**

Més informació:
Oficina Parc Natural
977729187/650412497

VINE I INFORMA'T

6 de Agosto El Ayuntamiento de la ELM de El Ballestar solicitó una actividad de Educación Ambiental a la dirección del Parque Natural. La actividad consistió en un juego diseñado por el equipo técnico del Parque en el que se desarrollaban conceptos de los recursos naturales y culturales del Parque Natural así como curiosidades relacionadas con la naturaleza en general a través de las preguntas y pruebas que debían superar al encontrar las piezas de un puzle escondidas por el pueblo de El Ballestar.



13 de Agosto El Ayuntamiento de la ELM de La Pobla de Benifassà solicitó una actividad de Educación Ambiental a la dirección del Parque Natural. La actividad consistió en un juego diseñado por el equipo técnico del Parque en el que se desarrollaban conceptos de los recursos naturales y culturales del Parque Natural así como curiosidades relacionadas con la naturaleza en general a través de las preguntas y pruebas que debían superar al encontrar las piezas de un puzle escondidas por el pueblo de La Pobla de Benifassà. Se hicieron dos convocatorias, una para los más pequeños hasta los 6 años, y otra para los niños a partir de los 7 años.

14 de Agosto, con motivo de la participación de Vallibona en una campaña publicitaria de la marca de cervezas Amstel en la que se sorteaba un día en las fiestas de un pueblo de la Comunidad Valenciana, al ayuntamiento de Vallibona solicitó la colaboración del Parque Natural para realizar la ruta botánica con los ganadores del concurso para ofrecerles un programa más variado. En la ruta se hizo difusión del Parque Natural y de sus valores.





Actuaciones de las brigadas de mantenimiento del Parque Natural durante el 2012

En primer lugar se enumeran las que forman parte de la rutina de trabajo de las brigadas y que se realizan todos los años, son aquellas consistentes en la preparación y mantenimiento de las instalaciones de las poblaciones para la celebración de días festivos. Con esto se quiere colaborar y ayudar a mantener las tradiciones culturales de los municipios del Parque. Estas actuaciones han sido:

Enero-Febrero: El Ayuntamiento de Vallibona y La Pobla de Benifassà solicitan a la dirección del parque la colaboración con la preparación de la celebración de Sant Antoni.

- **Vallibona:** Las actuaciones que se llevaron a cabo fueron: Cortar ramas necesarias para la construcción de la hoguera de Sant Antoni.
- **La Pobla de Benifassà:** la actuación de la brigada en este caso fue el desbroce de los bancales donde va situada la hoguera.

Febrero-Marzo: Los ayuntamientos de La Pobla de Benifassà, El Ballestar y Vallibona solicitan a la dirección del parque que se haga un mantenimiento con la realización de una poda anual de del arbolado municipal.

- **La Pobla de Benifassà:** Poda de moreras del polideportivo, del colegio y su aparcamiento, del paseo de la Font Lluny.
- **Coratxa:** poda de moreras en la Plaza Mayor del pueblo.
- **Fredes:** poda de moreras en los alrededores del pueblo y aparcamiento.
- **Vallibona:** poda de moreras en la zona de acampada, en la plaza Sant Antoni y en la entrada de las basuras, en Sant Domingo.
- **Ballestar:** Poda de las moreras cercanas a la ermita de la Trinitat y las del aparcamiento.

Marzo: Debido a la celebración cada 7 años de la Rogativa de Vallibona a Penya Roja, las brigadas desbrozaron el tramo de ruta que pasa por el Parque a petición del Ayuntamiento de Vallibona.

Abril: Por el período de Pascua se preparan las áreas recreativas dentro del ámbito PORN con el repaso de los alrededores de los pueblos, limpieza extraordinaria y arreglo de cualquier desperfecto que pueda surgir.

Mayo: Limpieza y desbroce del área de La Caritat para la fiesta del 1 de mayo en La Pobla de Benifassà a petición del Ayuntamiento de La Pobla de Benifassà.

Junio-Julio-Agosto: Se solicita al Parque Natural la limpieza y desbroce de los alrededores de los pueblos del ámbito del PORN en La Pobla, el Boixar, el Coratxà, ELM El Ballestar, Fredes, la urbanización Colonia Europa y Bel para las fiestas de verano de junio, julio y agosto. Así como, el Ayuntamiento de Vallibona solicita el desbroce y poda de los árboles de la zona de acampada y la reparación de la valla perimetral de ésta, y el mantenimiento del área recreativa.

Noviembre: Con motivo de la celebración del día de todos los santos el Ayuntamiento de La Pobla de Benifassà y el del El Ballestar solicitan a la dirección del parque la limpieza y desbroce de los cementerios de Coratxà, Fredes, Boixar, Bel, La Pobla de Benifassà y Ballestar.

Enero a Diciembre: Durante todo el año se hace un mantenimiento de las áreas recreativas limpiando los restos de basuras producto de la afluencia del fin de semana. Las áreas que se limpian con más frecuencia son: Las Ombrías de Benifassà, Pallerols, La Font Lluny, La Tenalla, Safareig de Coratxà y Boixar, y Vallibona.



Foto 9: Desbroce área recreativa Ombrías de Benifassà

Fuente: Archivo fotográfico del PN.

A continuación se detallan todas aquellas actuaciones (limpieza de fuentes, restauración de elementos de piedra en seco, mantenimientos de senderos, etc.) que se han llevado a cabo durante el pasado año y que han sido solicitadas a la dirección del parque a través de Ayuntamientos, Asociaciones de Vecinos, propietarios, etc.

Todas las actuaciones de mantenimiento de estos trabajos han sido descritas en el apartado de conservación del patrimonio cultural en su proyecto correspondiente.

Captación, adecuación y mejora de puntos de agua

- Foia de Corbassí
- Font de les Coves Llargues
- Font del Teix
- Pouet de Pixon
- Basseta La Mola
- Font del Ròssec

En todas las actuaciones realizadas por parte de las Brigadas de Mantenimiento que suponían en su desarrollo realizar alguna acción en el nacimiento de la fuente, en el abrevadero o en su perímetro, se ha tenido en cuenta la valoración del agente medioambiental que ha supervisado la fuente para comprobar la presencia o no de especies de especial protección y se ha seguido la costumbre popular de llevar a cabo la actuación en la fase de la luna idónea para ello.

Construcción y reparación de muros de mampostería

- Restauración de un muro de piedra en seco en los alrededores del Convento de Santa María de Benifassà
- Restauración de un muro de piedra en seco en el camino del Convento
- Restauración de un muro de piedra en seco en el camino de Vallibona al Turmell
- Reparación de muros de piedra en seco del Prigonet del camino de Rossell al camino del Turmell
- Recuperación de mojones de piedra entre los términos municipales de Vallibona y Bel

Adecuación del entorno y de los accesos al Patrimonio Histórico

- La AAVV de El Boixar solicita el desbroce del camino empedrado que se inicia en los lavaderos del pueblo y coincide con un tramo del GR-7; y la limpieza del reguero que lleva el agua a los cultivos colindantes.
- Desbroce de los terrenos del vivero del Forn del Vidre a petición de los Servicios Forestales.
- El ayuntamiento de La Pobla solicita la colaboración de las brigadas del Parque para la instalación de cuatro paneles interpretativos en lugares en los que el visitante podrá observar la panorámica e interpretarla en el panel.

Mantenimiento de la red de senderos

- Mantenimiento de la pista de la Font de la Caritat al Mas del Bueno ya que forma parte de una ruta circular de La Pobla de Benifassà a petición del Ayuntamiento de La Pobla.
- El Ayuntamiento de Vallibona solicita la recuperación y limpieza de la senda circular que une la población de Vallibona con el mas de Pallissa.
- La Asociación de vecinos de Bel solicita la limpieza de esta senda con el fin de disponer de una ruta corta y circular que poder ofrecer a un público de todas las edades.
- El ayuntamiento de la Pobla solicita la recuperación y el mantenimiento de sendas para poder ofertar la ruta de los maquis. Se tratará de una ruta circular de aprox. 12 km con salida desde La Pobla que concuerda con los objetivos del proyecto de diversificación de la oferta pública del Parque Natural
- El ayuntamiento de Vallibona solicita mejorar el recorrido de la ruta botánica así como ampliar el recorrido.
- La Associació de Dones de la Pobla de Benifassà solicita el mantenimiento de la senda Bel-Ereta de Bel-La Pobla con motivo del V Encuentro de la Ereta de Bel.



Foto 10: Desbroce senda mas de la Pallissa
Fuente: Archivo fotográfico del PN.

6.5. Planificación y Gestión del UP.

a. Programa de Corrección de Impactos derivados del Uso Público.

Recogida de setas

Debido al aumento en la recolección de setas y del interés comercial por las mismas se están ocasionando daños al medio ambiente y a la propiedad privada en el ámbito del Plan de Ordenación de Recursos Naturales de la Tinença de Benifassà. Esto va unido a un malestar de la población local cada vez mayor, puesto que algunos de los que acuden a recogerlas consideran que la montaña es un bien público per se.

La dificultad en las labores de vigilancia por tratarse de un terreno tan extenso hace necesaria una regulación legal. Es por este motivo que se aprueba la Orden, del 19 de noviembre de 2008, de la Consellería de Medio ambiente, Agua, Urbanismo y Vivienda, por la cual se regula la recolección de setas y otros hongos en el ámbito territorial del LIC de la Tinença de Benifassà, Turmell y Vallivana.

En este sentido, el Parque lleva varios años intentando que durante la temporada de recogida, la población esté informada sobre la legislación vigente en materia de setas. Por esta razón el equipo técnico del Parque Natural lleva a cabo cada año dentro del programa de Corrección de Impactos del Uso Público el proyecto de recogida de setas cuyos objetivos son:

- Dar a conocer, de la manera más comprensible posible, la normativa vigente y el concepto de propiedad de la montaña a los visitantes.
- Reducir los conflictos entre usuarios y propietarios.
- Apoyar al propietario que desea limitar la recogida de setas y otros hongos en - sus fincas.
- Crear una conciencia más respetuosa por parte de los aficionados.
- Motivar a los ayuntamientos para que participen en la organización de actividades de este proyecto.

Entre las actividades de este proyecto realizadas durante el 2012 destaca la organización de las III Jornadas Micológicas en el Parque Natural de la Tinença que han sido explicadas anteriormente en el apartado "Comunicación y Divulgación". En 2012, las Jornadas fueron organizadas conjuntamente por el Ayuntamiento de Vallibona y el Parque Natural, con la colaboración de Somival, Arabogues, el Col·lectiu Avinsilona y l'Associació cultural Amics de Vallibona.



Observatorio de Aves Necrófagas

El comedor para aves necrófagas se construye mediante el programa de medidas compensatorias del Plan eólico de la Comunidad Valenciana llevado a cabo por la empresa Renomar (Energías Renovables Mediterrànes). Dentro de estas medidas compensatorias se contemplaba la instalación de un observatorio de aves ubicado en las proximidades del muladar.

Este observatorio es un recurso interesante de uso público para el Parque Natural ya que está incluido en la zona ZEPA L'Alt Maestrat, Tinença de Benifassà, del Turmell y Vallivana.

Cabe destacar positivamente que desde su instalación ha visto aumentado el número de visitantes, especialmente los viernes por la mañana que es cuando se deposita la comida para las aves necrófagas.

A principios del 2012 la Brigada de Mantenimiento del Parque arregló los desperfectos que se habían ocasionado con el paso del tiempo en la caseta.

Desafortunadamente, se ha detectado que algunos de los usuarios frecuentes del observatorio no permanecen en el interior de la caseta sino que se acercan de manera abusiva al comedero asustando a las aves que van allí a alimentarse.

En parte, este problema puede venir de la falta de información respecto a las normas de uso del observatorio de aves necrófagas; por lo que a finales del 2012 y junto con el personal del Centro de Recuperación de Fauna Salvaje del Forn del Vidre se han elaborado unos carteles de señalización del observatorio, las normas de uso y divulgativos para su interior.

Si bien en la planificación 2012-2014 se citaba la búsqueda de financiación para la realización de los carteles de señalización y normas de uso para el exterior de la caseta, y divulgativos para su interior, no ha sido posible obtener financiación externa para el diseño de los mismos; y se ha optado por realizarlos desde el equipo técnico del Parque con la colaboración del Centro de Recuperación de Fauna del Forn del Vidre.

Se espera que durante el 2013 se coloquen los carteles y se realice una actividad de difusión del observatorio y al mismo tiempo, de educación ambiental para los visitantes del Parque Natural.

b. Programa de Equipamientos y Señalización.

- Proyecto “ Senyalització del Parque Natural”

Durante el pasado año 2012 se realizó la revisión de las señales indicadoras del Parque Natural, tanto de carreteras como de accesos a pie y rutas oficiales con el fin de localizar las señales que faltan por colocar y conocer el porqué, revisar el estado de las señales colocadas y propuesta de cambios en la ubicación y contenido en los casos que fueran necesarios.

Se cambió de ubicación de una señal de dirección de la Ruta Amarilla ya que se encontraban dos señales muy cerca y valía la pena trasladar una para indicar mejor otro tramo de la ruta.

En marzo las brigadas de mantenimiento del Parque colocaron dos de las señales de dirección en ruta sobrantes en la Ruta Verde en lugares en los que se consideraban necesarias por su distancia entre las señales ya colocadas. Una se ha ubicado poco después del “povet”, y otra en la cresta de les “mines de ferro”.

Las rutas oficiales del Parque Natural se repasan varias veces al año antes de los periodos de más afluencia de visitantes que son Pascua, verano y la temporada de la recogida de las setas.

Otras acciones que se desarrollaron durante este año para ayudar a la difusión de las rutas oficiales fueron:

El servicio cartográfico de Vaersa está trabajando en la introducción de los tracks de las rutas oficiales de los parques naturales de la Comunidad Valenciana en la web de cada Parque Natural así que el equipo técnico se ha encargado de georeferenciar el recorrido y enviar los datos para que este servicio lo cuelgue en el apartado “planea tu visita” de la web del parque. Por ahora, sólo se puede descargar el track de la Ruta azul.

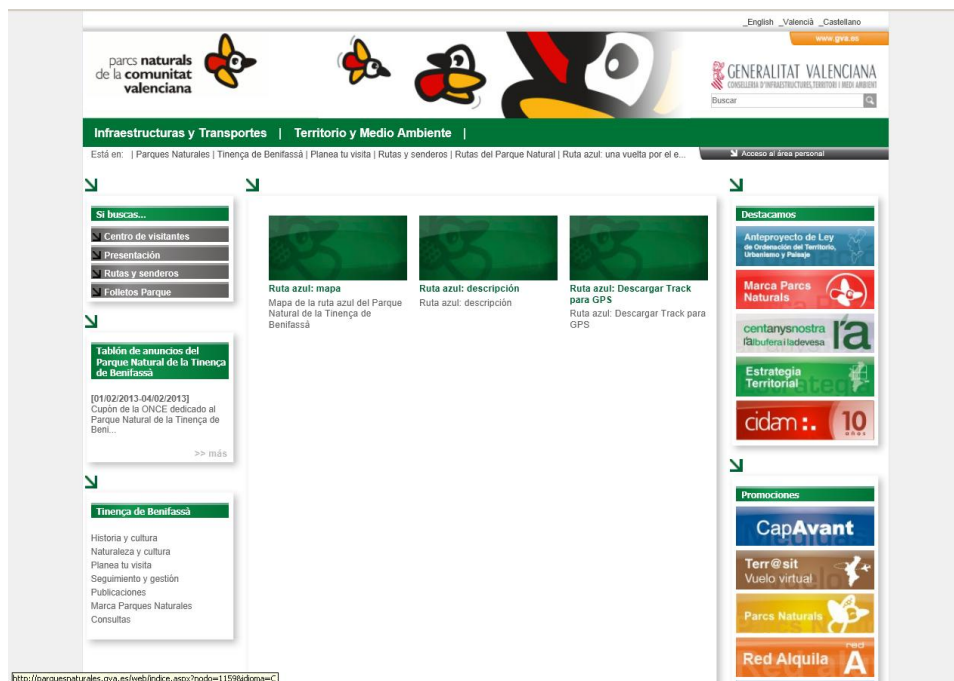



- *Creación del Centro de interpretación del Parque Natural de la Tinença de Benifassà*

Debido a los cambios sufridos en el convenio que la Conselleria de Infraestructuras, Territorio y medio ambiente había suscrito con el Ministerio de agricultura alimentación y Medio ambiente resulta imposible acometer el proyecto de creación del centro en los términos que se tenía previsto. Por este motivo, durante el presente año la Conselleria rehusó aceptar la cesión del terreno que la asociación de vecinos de El Ballestar había puesto en marcha de manera tan generosa.

Durante el 2012 se trabajó en la búsqueda de alternativas conjuntamente con el Ayuntamiento de la Pobla de Benifassà y la Entidad Local Menor ajustadas al presupuesto disponible, que ya no permite la nueva construcción de un edificio sino que debe ceñirse al acondicionamiento de uno preexistente.

c. Programa de atención al visitante y rutas.

- *PUNTOS DE INFORMACION COLABORADORES DE LOS PARQUES NATURALES DE LA COMUNITAT VALENCIANA*

ACTUACIONES REALIZADAS EN 2012 CON LOS PUNTOS DE INFORMACION COLABORADORES (PIC) DE LOS PARQUES NATURALES

El 2011 ha representado un año de consolidación de los 113 Puntos de Información Colaboradores (PIC) acreditados en los parques naturales de la Comunitat Valenciana. Un año dedicado a la formación continua de los informadores turísticos, al intercambio de información entre las Tourist-Info y los parques, y a la mejora de la información en los portales de internet. De las 195 oficinas de la Red Tourist Info (T.I) de la Comunitat Valenciana, el 57% son PIC, siendo una de las comunidades autónomas que apuesta por una mayor colaboración en materia de atención al visitante entre Oficinas de Turismo y los parques naturales.

Las Tourist –Info acreditadas en el Parque Natural de la Tinença de Benifassà son:

Título

Descripción y Teléfonos

<u>T.I. Morella</u>	Oficina de Turismo de Morella.
<u>T.I. Sant Mateu</u>	Oficina de Turismo de Sant Mateu.
<u>T.I. Vilafranca</u>	Oficina de Turismo de Vilafranca.
<u>T.I. Vinaròs</u>	Oficina de Turismo de Vinaròs.
<u>T.I. Traiguera</u>	Oficina de Turismo Traiguera.
<u>T. I. Tírig</u>	Oficina de Turismo de Tírig.
<u>T.I. Tinença de Benifassà</u>	Oficina de Turismo Tinença de Benifassà.

Tabla 13: Tourist info acreditadas en el PN Tinença

Fuente: Elaboración propia.

Durante 2012 la Conselleria de Infraestructuras, Territorio y Medio Ambiente (CITMA) ha realizado desde los parques las siguientes actuaciones de mejora de la información para las Tourist-Info acreditadas como PIC:

1.-Reciclaje anual de los PIC: Se realizó en los CDT de Castellón, Valencia y Alicante una jornada de formación continua en septiembre de 2011, que trató sobre aspectos como las



buenas prácticas ambientales, la marca Parcs Naturals y la cartografía como herramienta de uso público y ecoturismo. Participaron informadores turísticos de las T.I acreditadas como PIC de los parques naturales.

2.- Fam tryp: Esta actividad sirvió para mejorar el conocimiento de los parques de la Red por parte de todas las oficinas Tourist Info. Se realizó el 2 de noviembre un fam tryp en el parque natural de Irta, con visita al Centro de Interpretación y a equipamientos de Uso Público. Se tiene previsto realizar un fam tryp en 2012 en parques de Alicante y Valencia.

3.-Actualización de los folletos de los PIC: Se ha hecho una reedición actualizada de los folletos de los parques naturales para las T.I, en los cuatro idiomas, incluyendo mejoras importantes como la inclusión del código QR para telefonía móvil.

4.-Mejoras en la web del parque natural. Desde la CITMA se ha actualizado y renovado la www.parquesnaturales.gva.es, para que sea más accesible, fácil de localizar la información y más visibles los PIC y la información turística sobre alojamientos turísticos y restaurantes en el ámbito del Parque.

5.-Mejoras en la web de Turismo-Comunitat Valenciana. Se han realizado mejoras en la web de www.comunitatvalenciana.com en relación a los parques naturales y otros ENP. En el Geoportal de la Conselleria de Turismo se ha incluido la geo referenciación de los Centros de Interpretación de los parques naturales.

6.- Folletos buenas prácticas ambientales. Desde Parques Naturales se ha hecho una campaña de buenas prácticas ambientales para los visitantes en los Centros de Interpretación. Aprovechando la campaña se han distribuido además 6.000 ejemplares de cada parque en varios idiomas entre todos los PIC sobre “Buenas prácticas ambientales en los parques”, para que lo tengan a disposición de los usuarios en las Tourist Info.

7.-Actualización de la carpeta del informador PIC: Se ha realizado a finales de 2011 una actualización del CD para las Oficinas PIC que incluye mejoras para que los contenidos sean más didácticos para los informadores turísticos en relación a los equipamientos, servicios y normativas de uso público del parque.



Caracterización del visitante.

Actualmente se lleva a cabo el registro de los visitantes que se atienden en la Oficina de Atención sita en El Ballestar, que se contabilizan como visitas informadas. Las consultas de estas visitas más frecuentes son sobre el Parque Natural y sus valores (rutas, lugares de interés, fauna...). También se registran los visitantes que participan en las diferentes actividades que organiza el Parque Natural, rutas interpretativas, Jornadas específicas y otras actividades destinadas a la difusión de los valores del espacio y al incremento del conocimiento de la comarca por parte de la población. Estas actividades son contabilizadas como visitas concertadas. Las visitas estimadas son aquellas que no pasan por la Oficina de Atención del Parque ni participan en ninguna actividad programada per que se han observado utilizando un uso público del Parque, por ejemplo, senderistas en una ruta oficial. Con el análisis de esos registros se aspira a adquirir un mejor conocimiento del usuario y sus necesidades de atención.

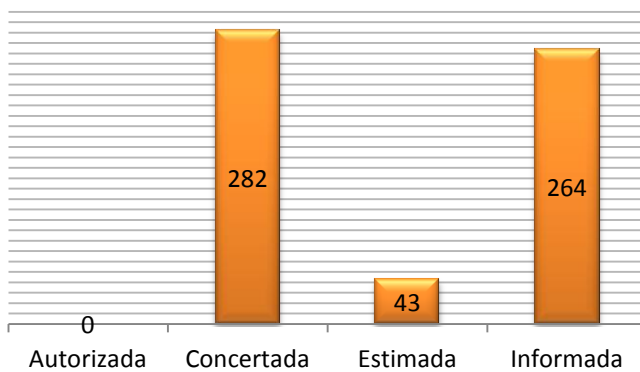

El número de visitas concertadas y no concertadas es muy similar ya que, por una parte, en el año 2012 los centros escolares han anulado las actividades con el Parque Natural por lo que las visitas concertadas han sido inferiores a otros años; y por otra parte, va en aumento los visitantes que pasan por la Oficina de Atención debido a que cada vez es más conocida la ubicación de la Oficina y el trabajo de los PIC está dando resultado.

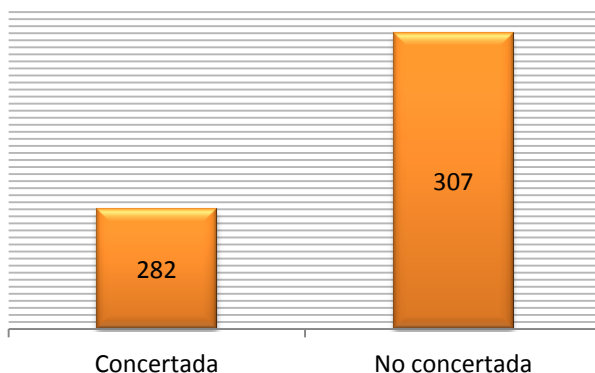



En cuanto a la evolución de las visitas a lo largo del año, las visitas no concertadas se concentran principalmente en primavera, verano y otoño. Las visitas concertadas presentan picos coincidentes con actividades organizadas por el Parque Natural.

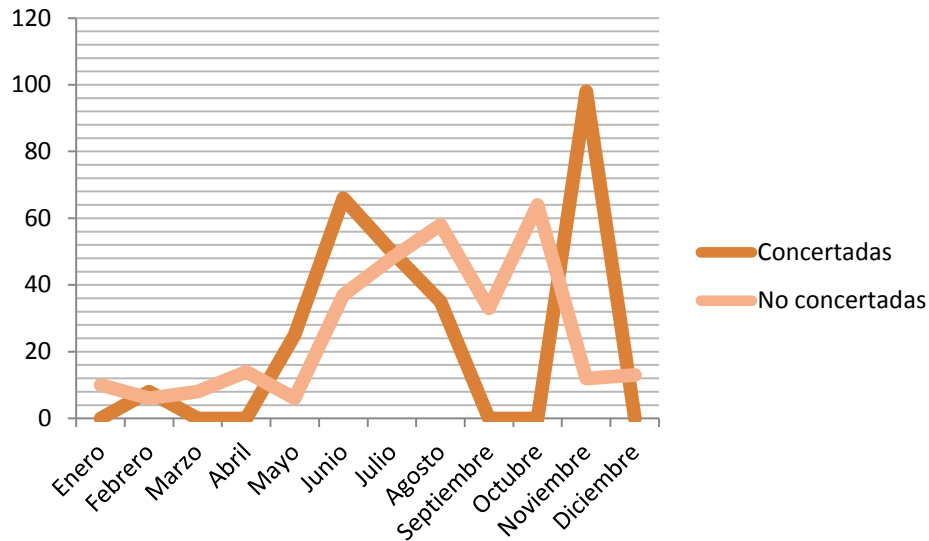

Si comparamos los datos con los registrados en años anteriores, concretamente 2008, 2009, 2010 Y 2011, observamos un incremento en el número de visitas atendidas en la oficina del Parque debido a un mayor grado de conocimiento de la ubicación provisional de la Oficina de Atención consecuencia de un mayor conocimiento sobre el Parque Natural. Por otro lado, se detecta un descenso de las visitas concertadas por la falta principalmente, de centros escolares, que no han realizado actividades con el Parque Natural.

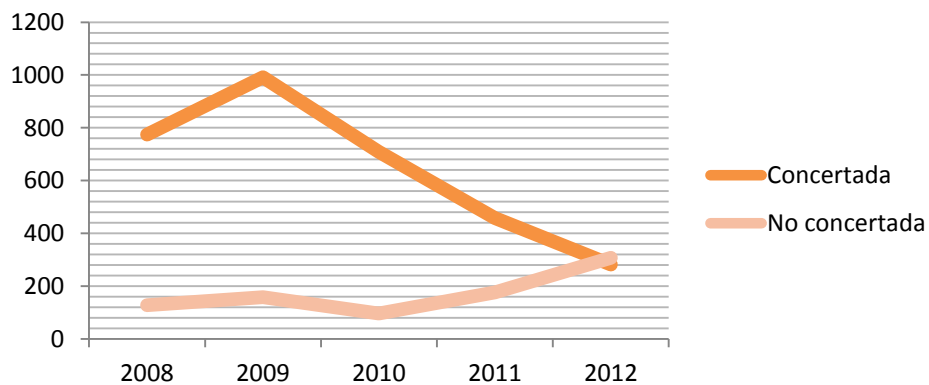



En cuanto al origen de los visitantes (se presenta el análisis de las visitas del tipo no concertada, ya que la totalidad de las concertadas son de la Comunidad Valenciana, con predominio absoluto de la provincia de Castellón), todos los extranjeros atendidos en la oficina del Parque eran originarios de otros países europeos, en la mayoría de casos procedentes de los destinos turísticos más conocidos, como Peñíscola y Vinarós.

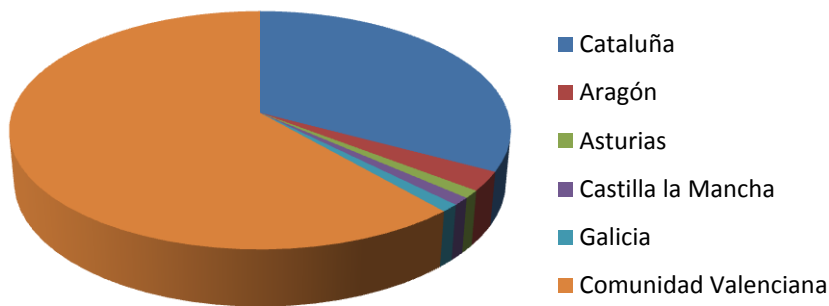
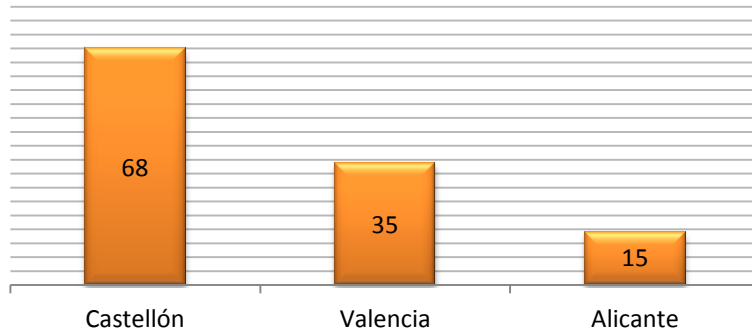

Respecto de los visitantes nacionales el principal origen, al igual que en años anteriores, es de nuestra propia Comunidad.

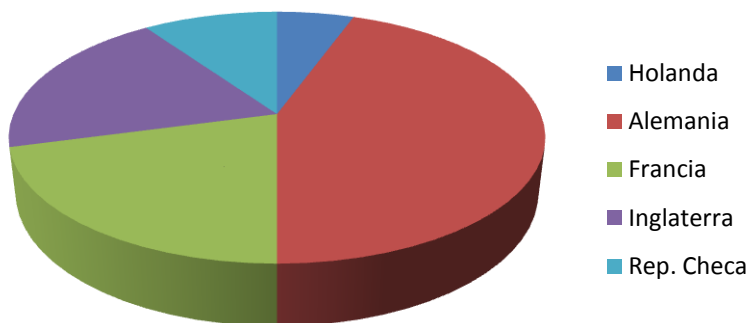

d. Programa de Seguridad del visitante.

Dentro del Programa de Seguridad del visitante se incluyen todas aquellas actuaciones que tienen como objetivo corregir los desperfectos que puedan causar peligro al visitante y que se encuentren dentro del ámbito del PORN.

- Durante el año 2012 e incluida en este programa ,las Brigadas de Mantenimiento han llevado a cabo el Mantenimiento de los elementos de seguridad en la ruta azul del Parque Natural y la retirada de una carrasca en la pista de Cocons en el término municipal de Vallibona.





6.6. Análisis de resultados y conclusiones generales del programa.

Dentro de este programa ha sido especialmente satisfactoria la iniciativa puesta en marcha dentro del proyecto de "Recolzament a la població local" de realizar unas charlas informativas dirigidas a la población local (particulares, asociaciones...) de las poblaciones de Vallibona, Rossell y La Pobla de Benifassà. Esto ha posibilitado establecer contacto directo con personas interesadas, poner en valor las actuaciones concretas realizadas hasta ahora en este proyecto y recabar la opinión de la población sobre las mismas.

Por circunstancias internas de trabajo se ha visto reducido temporalmente el número de actividades de interpretación del territorio, pero las que se desarrollan mantienen una acogida muy positiva. Esto es especialmente evidente en el caso de las Jornadas Micológicas de la Tinença, pero también en otras como el día del cangrejo o aquellas enmarcadas en el programa "Pas a Pas, Descubrim el Parc Natural". Durante 2012 ha continuada la baja frecuencia de visitas de centros escolares si bien se aprecia una mejora de la tendencia en el tramo final del año (curso 2012-13).

DIRECCIÓN Y ORGANIZACIÓN GENERAL

7.1. Gestión administrativa en el ámbito del PORN

7.2. Relaciones y colaboraciones con diferentes
organismos

7.1. Gestión administrativa a en el ámbito del P.O.R.N.

- Apoyo a los propietarios de terrenos incluidos en el Parque Natural de la Tinença de Benifassà.
- Apoyo a la población local cuando así lo demande en la solicitud de subvenciones, asesoramiento sobre normativa, etc.
- Gestiones para inclusión voluntaria de nuevos terrenos en el Parque.
- Atención y formación de alumnos en prácticas.
- Creación del centro de interpretación y recepción de visitantes.
- Revisión de los documentos de ordenación e identificación de posibles mejoras.
- Aproximación al estándar de calidad para la gestión del espacio natural protegido siguiendo la planificación de la gestión 2012-2014 (véase Anejo 2).

7.2. Relaciones y colaboraciones con diferentes organismos

- Convenio con la escuela de formación permanente y ocupacional EFA “La Malvesía” con sus alumnos del Ciclo Formativo de Grado Superior en Gestión y Organización de los Recursos Naturales y Paisajísticos. Durante un periodo de dos semanas, dos alumnos del centro completaron su formación mediante unas prácticas voluntarias asociadas a sus títulos. El Equipo técnico del Parque fue el encargado de proporcionarles la formación.
- La Societat Micològica Valenciana (SOMIVAL) ha colaborado con el Parque Natural de la Tinença de Benifassà y con el Ayuntamiento de Vallibona en la celebración de las III Jornadas Micológicas del Parque Natural los días 17 y 18 de Noviembre, realizando charlas sobre la Micología y la Conservación y cocina de setas, y la identificación de las setas recogidas en la salida de campo.
- Elaboración de propuestas de actuaciones de conservación de la biodiversidad que se pueden llevar a cabo en el Parque Natural para la Diputación de Castellón y para el Convenio de la Obra Social La Caixa.

FORMACIÓ

8.1. Formació interna

8.2. Alumnes en pràcticas

8.1. Formación interna.

Como formación interna citamos la siguiente jornada:

- *Jornada de Visualización de Espacios Naturales.* 12 de Septiembre 2012. Jardín Botánico. Valencia. Asistente: Mara Tirado Rico

8.2. Alumnos en prácticas

Convenio con la escuela de formación permanente y ocupacional EFA “La Malvesía” con sus alumnos del Ciclo Formativo de Grado Superior en Gestión y Organización de los Recursos Naturales y Paisajísticos. Durante un periodo de dos semanas, dos alumnos del centro completaron su formación mediante unas prácticas voluntarias asociadas a sus títulos. El Equipo técnico del Parque fue el encargado de proporcionarles la formación.

RESUMEN ECONÓMICO

9.1. Conselleria de Infraestructuras, Territorio y Medio Ambiente

9.2. Conselleria de Presidencia y Agricultura, Pesca, Alimentación y Agua

9.3. Conselleria de Economía, Industria, Turismo y Ocupación



9.1. Conselleria de Infraestructuras, Territorio y Medio Ambiente.

a. Inversiones

Tipo de actuación		Importe (€)
Mantenimiento y Conservación	Conservación y mantenimiento del espacio natural	334.183,23 €
	Plan de vigilancia contra incendios	217.013,06 €
	Viveros Forn del Vidre	106.300,00 €
	Brigadas Biodiversidad	12.945,00 €
	Centro de Recuperación de Fauna	113.573,00 €
Uso Público	Promoción, investigación y trabajos técnicos del Parque	81.638,57 €
Total		865.652,86 €

Tabla 14: Inversiones en el Parque, periodo 2012.

Fuente: Elaboración propia.

En el siguiente apartado se refleja el listado de las ayudas que ha ofertado la Generalitat Valenciana a través de sus diferentes Consellerias. Así mismo se facilita las ayudas que se han concedido en el ámbito del Plan de Ordenación de Recursos Naturales de la Tinença de Benifassà.

9.2. Conselleria de Presidencia y Agricultura, Pesca , Alimentación y Agua

ORDEN 6/2012, de 21 de marzo, de la Conselleria de Presidencia, por la que se convocan para el año 2012 subvenciones destinadas a la financiación de equipamientos, señalización y mobiliario urbano en pequeños municipios y entidades locales menores de la Comunitat Valenciana y se aprueban las bases reguladoras de la convocatoria

ORDEN 8/2012, de 21 de marzo, de la Conselleria de Presidencia, por la que se convocan para el año 2012 subvenciones destinadas al sostenimiento de gastos corrientes en municipios y entidades locales menores de la Comunitat Valenciana con población que no exceda de 20.000 habitantes y se aprueban las bases reguladoras de la convocatoria.

ORDEN de 24 de julio de 2012, de la Conselleria de Agricultura, Pesca, Alimentación y Agua, por la que se establecen ayudas para paliar los daños producidos en determinados cultivos por las bajas temperaturas sufridas el pasado mes de febrero de 2012. [2012/7483]

ORDEN 11/2012, de 26 de marzo, de la Conselleria de Presidencia, por la que se convocan subvenciones destinadas a confederaciones, federaciones y asociaciones vecinales de la Comunitat Valenciana en el ejercicio 2012 y se aprueban sus bases reguladoras. [2012/3311]

ORDEN 2/2012, de 23 de enero, de la Conselleria de Presidencia, por la que se convocan subvenciones destinadas a las entidades locales (ayuntamientos y mancomunidades) de la Comunitat Valenciana para la difusión y fomento del Buzón Ciudadano y otros mecanismos de participación ciudadana para el ejercicio 2012 y se aprueban sus bases reguladoras. [2012/886]

RESOLUCIÓN de 23 de febrero de 2012, de la consellera de Agricultura, Pesca, Alimentación y Agua, por la que pública la línea presupuestaria y el importe máximo para el ejercicio 2012 de la Orden 10/2011, de 24 de marzo, de la Conselleria de Agricultura, Pesca y Alimentación, por la que se aplican los baremos de indemnización por sacrificio obligatorio de animales sospechosos, enfermos o con riesgo de ser afectados como medida provisional, como medida amparada en la declaración oficial de una enfermedad, o formando parte de las campañas de control o erradicación de enfermedades en la Comunitat Valenciana

9.3. Conselleria de Economía, Industria, Turismo y Ocupación.

RESOLUCIÓN de 21 de febrero de 2012, de la presidenta de la Agència Valenciana del Turisme, por la que se convocan las ayudas 2012 de la Agència dirigidas a las entidades locales de la Comunitat Valenciana

Las ayudas concedidas en el ámbito del PORN han sido las siguientes:

Ayudas concedidas en el año 2012 al Ayuntamiento de Vallibona

Orden 6/2012, de 21 de marzo, de la Conselleria de Presidencia, por la que se convocan para el año 2012 subvenciones destinadas a la financiación de equipamientos, señalización y mobiliario urbano en pequeños municipios y entidades locales menores de la Comunidad Valenciana y se aprueban las bases reguladoras de la convocatoria, publicadas en el *DOCV* núm. 6.739, de 22 de marzo de 2012. Subvención 4.299,29 €

Orden 8/2012, de 21 de marzo, de la Conselleria de Presidencia, por la que se convocan para el año 2012 subvenciones destinadas al sostenimiento de gastos corrientes en municipios y entidades locales menores de la Comunitat Valenciana con población que no exceda de 20.000 habitantes y se aprueban las bases reguladoras de la convocatoria, publicadas en el *DOCV* núm. 6.739, de 22 de marzo de 2012. Subvención: 4.500 €

Resolución de 27 de abril de 2011, del presidente de la Agencia Valenciana de la Energía (AVEN), por la que se convoca el fondo de compensación previsto en el marco del Plan Eólico de la Comunitat Valenciana, para el ejercicio 2011, publicada en el *DOCV* núm. 6.528, de 25 de mayo de 2011. Subvención: 19.952 €

Ayudas concedidas en el año 2012 al Ayuntamiento de La Pobla de Benifassà

Orden 8/2012, de 21 de marzo, de la Conselleria de Presidencia, por la que se convocan para el año 2012 subvenciones destinadas al sostenimiento de gastos corrientes en municipios y entidades locales menores de la Comunidad Valenciana con población que no exceda de 20.000 habitantes y se aprueban las bases reguladoras de la convocatoria. Subvención: 3.900 €

Orden 6/2012, de 21 de marzo, de la Conselleria de Presidencia, por la que se convocan para el año 2012 subvenciones destinadas a la financiación de equipamientos, señalización y mobiliario urbano en pequeños municipios y entidades locales menores de la Comunidad Valenciana y se aprueban las bases reguladoras de la convocatoria, publicadas en el *DOCV* núm. 6.739, de 22 de marzo de 2012. Subvención 3.644,07 €

Plan de Ayudas en materia de Infraestructuras municipales de la Diputación de Castellón en las poblaciones de La Pobla de Benifassà, Fredes, Boixar y Coratxar con un total de 76.000€.

Ayuda de la Diputación de Castellón de Adquisición de equipamientos de clubes de personas mayores con un total de 510 €.

Subvención de la Diputación de Castellón para una beca formativa de 1000 €.

ACTUACIONES PREVISTAS PARA 2013

10.1. Previsión de actuaciones 2013

10.1. Previsión de actuaciones para 2013

El Parque Natural de la Tinença de Benifassà consta de una planificación de la gestión para el periodo 2012-2014 en la que se han marcado 4 objetivos que justifican el desarrollo en cascada de los programas, proyectos y actuaciones que se llevarán a cabo durante el citado período. Los objetivos son los siguientes:

- Mejorar la percepción y el grado de implicación de la población local con el Parque.
- Mejorar la calidad y la variedad de la oferta de uso público.
- Restaurar y poner en valor los elementos naturales y culturales presentes en el Parque.
- Afianzar los programas de Educación Ambiental y de Interpretación del Patrimonio como herramientas para la divulgación del Parque Natural y de sus valores.

Como se puede observar en el **Anejo 2** a raíz de estos objetivos se han desarrollado programas que a su vez se llevan a cabo a través de proyectos. Así, para el año 2013 se han planificado diferentes proyectos, muchos de los cuales también se han llevado a cabo durante años anteriores, y otros que durante el presente año se ejecutarán en sus primeras fases.

A continuación se detallan los proyectos vigentes y las actuaciones incluidas en cada uno de ellos durante el año 2013 que, para mayor comodidad, se facilitan siguiendo el esquema de programas de la propia memoria.

PLANIFICACIÓN Y GESTIÓN PARA LA CONSERVACIÓN

- **Conservación de fauna**

Colaboraciones con el Servicio de Biodiversidad en el proyecto del “Cranc autòcton” realizando la revisión de la población del Salt de Robert.

- **Conservación de Hàbitats**

Colaborar con las Brigadas de Conservación de la Biodiversidad en los trabajos en las microrreservas del Parque y en otras actuaciones puntuales como la eliminación de especies alóctonas.

Colaboración con el Proyecto LIFE Tilio-Acerion: Recuperación y conservación de las formaciones boscosas de Tilio-Acerion en el norte de la Comunitat Valenciana que se desarrollará en parcelas del Parque Natural.

- **Conservación del Patrimonio Cultural y Etnográfico**

Continuidad del proyecto de “Manteniment de les infraestructures tradicionals de l’aigua” con actuaciones por parte de las Brigadas de Mantenimiento de revisión y restauración, si es necesario, de las fuentes previstas hasta este momento:

Continuidad del proyecto “Pedra seca” con actuaciones de mantenimiento de elementos relacionados con la arquitectura popular de piedra en seco en el ámbito del PORN.

Actuaciones dentro del proyecto de “Manteniment de la xarxa de senders” que consisten en el acondicionamiento de las sendas y pistas para uso recreativo por las Brigadas de Mantenimiento del Parque. Durante el 2013 y hasta el momento, se tiene previsto la limpieza y mejora de las siguientes sendas:

Ruta PR-75.12 Boixar-Tossal Gros-Barranc del Trençaladres-Fredes

Ruta Fredes-Codines de la Pòlvora-Codines de Paula-Fredes

Ruta de El Castellà

Ruta Els Estrets de El Ballestar

Ruta Vallibona-Molí Rico

- **Adquisición y Mejora del Conocimiento**

Seguir georeferenciando y describiendo elementos característicos presentes en el ámbito del PORN tanto para su inclusión en la base de datos del Parque como para la redacción del PRUG.

Colaboración con el Proyecto LIFE Tilio-Acerion: Recuperación y conservación de las formaciones boscosas de Tilio-Acerion en el norte de la Comunitat Valenciana que se desarrollará en parcelas del Parque Natural.

PLANIFICACIÓN Y GESTIÓN PARA LA INTEGRACIÓN SOCIOECONÓMICA

- **Programa de Comunicación y Divulgación**

Continuación de la edición del *boletín informativo trimestral L’Agrest*.

Participación en la *Fira de Sant Josep de Rossell* y en la Fira d’Artesania de La Pobra de Benifassà difundiendo el Parque Natural y sus valores.

Jornada de las Aves Necrófagas. Visita al observatorio de aves necrófagas y charla divulgativa con la colaboración del personal del Centro de Recuperación de Fauna Salvaje del Forn del Vidre.

La Noche de los Murciélagos a cargo del técnico del Servicio de Espacios Naturales y Biodiversidad. Se realizará una charla divulgativa sobre los murciélagos y un recorrido para conocer estos animales utilizando detectores de ultrasonidos.

- Programa de Educación Ambiental

Dentro del proyecto “Escoles al camp” se llevarán a cabo las actividades ofertadas en el Programa de Educación Ambiental con los centros escolares que lo soliciten.

El proyecto “Créixer junts és millor” consiste en la celebración del Día del árbol. En sus primeros años se ha realizado con los alumnos del aula presente en un municipio del Parque del CRA La Bardissa y, a partir del año 2012, se intentará involucrar al resto de aulas de dicho CRA presentes en otros municipios. Durante este año se realizará la plantación en un terreno de un ayuntamiento o particular que de su consentimiento para llevar a cabo la plantación.

- Programa de Interpretación del Patrimonio

Las actividades que se llevarán a cabo este año dentro del proyecto “Pas a pas descobrim el Parc Natural” por parte del personal técnico del Parque son las siguientes:

Excursión interpretativa Els Estrets-Poblat íber de El Ballestar

Excursión interpretativa Ruta dels maquis de La Pobla de Benifassà

Excursión interpretativas Rutas oficiales del Parque (4). En la realización de alguna de estas rutas, se aprovechará para celebrar el Día de les Muntanyes (11 Diciembre).

Excursión interpretativa por un tramo del río Sènia

Excursión interpretativa Vallibona-río Les Corses-Molí Rico

Excursión interpretativa Bel-Pena de Bel-Les Planes

Y todas aquellas visitas concertadas que se soliciten a la Oficina de Atención y que sean compatibles con la agenda de planificación del Parque.

- Programa de Gestión Participada

Se reemprenderá el proyecto “Homologació PR’s” realizando actividades de documentación y estudio de la situación para planificar reuniones durante el 2013 con los agentes implicados en vistas de encontrar una solución.

Dentro del proyecto “Observatori d’aus necròfagues” se colocarán los carteles relativos a la señalización el observatorio, normas de uso y carteles divulgativos sobre las aves necrófagas en el interior del mismo.

En el proyecto de “Recollida de bolets” se realizaran reuniones con los ayuntamientos con el objetivo de mantener la gestión participada de la celebración de las Jornadas Micológicas del Parque Natural de la Tinença de Benifassà.

- **Programa de Desarrollo Socioeconómico del Parque**

El proyecto “Recolzament a la població local” continuará realizando las actuaciones solicitadas por los ayuntamientos, asociaciones y particulares. Durante el 2013 se continuará con el periodo de admisión de estas solicitudes y con los criterios de selección de las mismas, según los cuales las actuaciones que lleven a cabo las Brigadas de Mantenimiento deben ser compatibles con los objetivos de gestión del Parque Natural y tener como finalidad el uso público.

- **Planificación y Gestión del UP:**

Programa de Corrección de Impactos derivados del Uso Público

El proyecto “Recollida de bolets” continúa en el año 2013 con la finalidad de disminuir los impactos derivados de esta actividad, haciendo actuaciones como la difusión del folleto de Información sobre la recogida de setas en el Parque Natural de la Tinença de Benifassà, la celebración de las III Jornadas Micológicas.

- **Programa de Equipamientos y Señalización**

El proyecto “Senyalització del Parc Natural” incluye para el año 2012:

La subsanación de errores detectados en la señalización (de ubicación y/o de contenido) de las rutas oficiales del Parque.

La instalación de señales sobrantes en las rutas que mejore su trazado y seguridad.

La difusión de los tracks de las rutas oficiales que se podrán descargar de la web del Parque Natural.



- **Programa de atención al visitante y rutas**

Durante el 2013 se continuará el proyecto de “Diversificació de l’oferta pública”

Continuidad con el registro de visitantes en la Oficina de Atención del Parque Natural, distinguiendo entre visitas informadas, estimadas, autorizadas y concertadas.

ANEJOS

Anejo 1: Tablas de actuaciones de las brigadas por municipios y meses, y descripción de las actuaciones

Anejo 2: Planificación de la gestión 2012-2014



Plantaciones	1
LA POBLA DE BENIFASSA	1
Adecuación de senderos e itinerarios	13
LA POBLA DE BENIFASSA	1
VALLIBONA	4
BEL	1
E.L.M EL BALLESTAR; LA POBLA DE BENIFASSA	1
BOIXAR; FREDES; E.L.M EL BALLESTAR; LA POBLA DE BENIFASSA	1
VALLIBONA; CORATXÀ; BOIXAR	1
E.L.M EL BALLESTAR	2
BOIXAR	1
BOIXAR; FREDES; E.L.M EL BALLESTAR; LA POBLA DE BENIFASSA; VALLIBONA	1
Adecuación de infraestructuras e instalaciones	7
VALLIBONA	3
LA POBLA DE BENIFASSA	3
E.L.M EL BALLESTAR	1
Adecuación de áreas de Uso Público	8
LA POBLA DE BENIFASSA; E.L.M EL BALLESTAR; BEL; BOIXAR; CORATXÀ; FREDES; VALLIBONA	1
BOIXAR; CORATXÀ; FREDES; LA POBLA DE BENIFASSA; VALLIBONA; E.L.M EL BALLESTAR	1
LA POBLA DE BENIFASSA	1
BEL; BOIXAR; CORATXÀ; E.L.M EL BALLESTAR; FREDES; LA POBLA DE BENIFASSA; ROSELL; VALLIBONA	2
CORATXÀ; BEL; BOIXAR; E.L.M EL BALLESTAR; FREDES; LA POBLA DE BENIFASSA	1
VALLIBONA	1
LA POBLA DE BENIFASSA; CORATXÀ; FREDES; BOIXAR	1
Construcción y reparación de muros de mampostería	4
LA POBLA DE BENIFASSA	2
VALLIBONA	2
Captación, adecuación y mejora de puntos de agua	7
BEL; BOIXAR; CORATXÀ; E.L.M EL BALLESTAR; FREDES; ROSELL; LA POBLA DE BENIFASSA; VALLIBONA	1
FREDES	5
LA POBLA DE BENIFASSA	1
Arreglo de caminos y sendas	2
BEL; VALLIBONA	1
LA POBLA DE BENIFASSA	1
Limpieza de infraestructuras e instalaciones	1
E.L.M EL BALLESTAR	1
Apertura y mantenimiento de sendas	4



LA POBLA DE BENIFASSA													1
BEL; LA POBLA DE BENIFASSA													1
E.L.M	Actuación / Mes	ENE- 12	FEB- 12	MAR- 12	ABR- 12	MAY- 12	JUN- 12	JUL- 12	AGO- 12	OCT- 12	NOV- 12	DIC- 12	Total
BEL; VALLIBONA; LA POBLA DE BENIFASSA													1
Seguimiento de especies													1
FREDES													1
Adecuación del entorno y de los accesos al patrimonio histórico													2
VALLIBONA													1
BEL; BOIXAR; CORATXÀ; E.L.M EL BALLESTAR; FREDES; LA POBLA DE BENIFASSA; VALLIBONA													1
Revisión, realización y colocación de señales													1
VALLIBONA													1
Limpieza de espacios naturales													1
VALLIBONA													1



Plantaciones	1	0	0	0	0	0	0	0	0	0	0	1
Adecuación de senderos e itinerarios	4	1	2	0	2	1	0	2	1	0	0	13
Adecuación de infraestructuras e instalaciones	2	1	0	1	1	1	0	0	0	1	0	7
Adecuación de áreas de Uso Público	0	1	1	2	0	0	2	0	1	1	0	8
Construcción y reparación de muros de mampostería	0	0	0	0	2	1	0	1	0	0	0	4
Captación, adecuación y mejora de puntos de agua	0	0	1	0	3	1	1	1	0	0	0	7
Arreglo de caminos y sendas	0	0	1	0	0	0	0	0	0	1	0	2
Limpieza de infraestructuras e instalaciones	1	0	0	0	0	0	0	0	0	0	0	1
Apertura y mantenimiento de sendas	0	0	0	0	0	0	0	2	0	1	1	4
Seguimiento de especies	0	0	0	0	0	0	1	0	0	0	0	1
Adecuación del entorno y de los accesos al patrimonio histórico	0	0	0	0	0	0	0	1	1	0	0	2
Revisión, realización y colocación de señales	0	0	0	0	0	0	0	0	0	1	0	1
Limpieza de espacios naturales	0	0	0	0	0	0	0	0	0	0	1	1
Total	8	3	5	3	8	4	4	7	3	5	2	52



Actuación	Plantaciones
Descripción	Realización de 8 hoyos para la plantación de pinos y carrascas en la partida de las Eras en la población de La Pobla de Benifassà con motivo de la celebración del Día del Árbol con los escolares del CRA La Bardissa.
Términos municipales	LA POBLA DE BENIFASSA
Actuación	Adecuación de senderos e itinerarios
Descripción	Desbroce y poda de las ramas que ocupan el camino que une La Font de la Caritat y la pista de El Boixar.
Términos municipales	LA POBLA DE BENIFASSA
Actuación	Adecuación de senderos e itinerarios
Descripción	El Ayuntamiento de Vallibona solicita la recuperación y limpieza de la senda circular que une la población de Vallibona con el mas de Pallissa. El trabajo consiste en desbrozar y retirar las piedras de mayor tamaño de la senda.
Términos municipales	VALLIBONA
Actuación	Adecuación de infraestructuras e instalaciones
Descripción	Arreglo de los desperfectos del observatorio de aves necrófagas
Términos municipales	VALLIBONA
Actuación	Adecuación de infraestructuras e instalaciones
Descripción	Colaboración cortando ramas y realización de la barraca para la fiesta de Sant Antoni en Vallibona del 4 de febrero
Términos municipales	VALLIBONA
Actuación	Adecuación de senderos e itinerarios
Descripción	La Asociación de vecinos de Bel solicita la limpieza de esta senda con el fin de disponer de una ruta corta y circular que poder ofrecer a público de todas las edades. Con esta actuación de apoyo a la población local se ayuda a mantener y aumentar los senderos de la red de senderos de Bel.
Términos municipales	BEL
Actuación	Adecuación de senderos e itinerarios
Descripción	Mantenimiento de la senda que une La Pobla-El Ballestar y el Pantano de Uldecona. Es el Pr número 75.3.2
Términos municipales	E.L.M EL BALLESTAR; LA POBLA DE BENIFASSA
Actuación	Adecuación de áreas de Uso Público
Descripción	Poda de moreras
Términos municipales	LA POBLA DE BENIFASSA; E.L.M EL BALLESTAR; BEL; BOIXAR; CORATXÀ; FREDES; VALLIBONA
Actuación	Adecuación de senderos e itinerarios
Descripción	Las rutas oficiales del Parque Natural se repasan varias veces al año antes de los periodos de mas afluencia de visitantes. En esta ocasión, debido a las pocas lluvias, las rutas están bastante limpias de vegetación, pero aún así se repasara antes de pascua



Términos municipales	BOIXAR; FREDES; E.L.M EL BALLESTAR; LA POBLA DE BENIFASSA
Actuación	Adecuación de senderos e itinerarios
Descripción	Debido a la celebración cada 7 años de la Rogativa de Vallibona a Penya Roja, las brigadas desbrozaran el tramo de ruta que pasa por el Parque.
Términos municipales	VALLIBONA; CORATXÀ; BOIXAR
Actuación	Adecuación de áreas de Uso Público
Descripción	Las áreas recreativas de todos los municipios del Parque se revisan para el periodo de semana santa y si hace falta se desbrozan los alrededores, se eliminan basuras y se mantiene el mobiliario.
Términos municipales	BOIXAR; CORATXÀ; FREDES; LA POBLA DE BENIFASSA; VALLIBONA; E.L.M EL BALLESTAR
Actuación	Adecuación de infraestructuras e instalaciones
Descripción	Limpieza con desbrozadora de las hierbas del terreno donde se instalará la baraca para hacer la hoguera de Sant Antoni
Términos municipales	LA POBLA DE BENIFASSA
Actuación	Adecuación de senderos e itinerarios
Descripción	Mantenimiento de los elementos de seguridad en la ruta azul del Parque Natural
Términos municipales	E.L.M EL BALLESTAR
Actuación	Construcción y reparación de muros de mampostería
Descripción	Reparación de muro de piedra en seca Desprendimiento de tierra en huerta labradío que afecta a la alambrada de contención y corre el peligro de ensanche y entorpecer el cultivo de huerta. Por ello se solicita arreglar la pared de contención en bancal superior, reforzando la pared deteriorada en una extensión aproximada de 6 metros.
Términos municipales	LA POBLA DE BENIFASSA
Actuación	Captación, adecuación y mejora de puntos de agua
Descripción	Limpieza, adecuación y desbroce de los principales depósitos para la extinción de incendios. Se ha desbrozado en los depósitos del Mas de Boix, Font del Noto, Argiles, Ferreres y de la Palmereta
Términos municipales	BEL; BOIXAR; CORATXÀ; E.L.M EL BALLESTAR; FREDES; ROSELL; LA POBLA DE BENIFASSA; VALLIBONA
Actuación	Arreglo de caminos y sendas
Descripción	Poda y desbroce de las pistas de l'Esquetxe y Cocons para la mejora de la accesibilidad de los medios de extinción de incendios
Términos municipales	BEL; VALLIBONA
Actuación	Adecuación de infraestructuras e instalaciones
Descripción	Transporte y montaje de mesas y sillas para la celebración de la Junta Rectora el 19 abril en la planta baja del local social de la Poble de Benifassà. Y posteriormente desmontaje el día 20 de abril.
Términos municipales	LA POBLA DE BENIFASSA
Actuación	Limpieza de infraestructuras e instalaciones

Descripción	Limpieza de la oficina por una empresa externa los martes de 10 a 12 h.
Términos municipales	E.L.M EL BALLESTAR
Actuación	Adecuación de áreas de Uso Público
Descripción	Limpieza y desbroce del área de La Caritat para la fiesta del 1 de mayo en La Pobla de Benifassà
Términos municipales	LA POBLA DE BENIFASSA
Actuación	Adecuación de áreas de Uso Público
Descripción	Limpieza y recogida de basuras de las áreas recreativas municipales del ámbito del PORN
Términos municipales	BEL; BOIXAR; CORATXÀ; E.L.M EL BALLESTAR; FREDES; LA POBLA DE BENIFASSA; ROSELL; VALLIBONA
Actuación	Captación, adecuación y mejora de puntos de agua
Descripción	Desbroce de los alrededores de la Font de Corbassi (pozo y abrevadero) y valorar el estado de las canalizaciones.
Términos municipales	FREDES
Actuación	Captación, adecuación y mejora de puntos de agua
Descripción	Restauración de la bóveda del pozo de la Font de les Coves Llargues en los terrenos de Fundem (propietarios)
Términos municipales	FREDES
Actuación	Construcción y reparación de muros de mampostería
Descripción	Arreglo de un muro de piedra seca derruido cerca de la font dels Bassiets, en el camino del convento
Términos municipales	LA POBLA DE BENIFASSA
Actuación	Adecuación de infraestructuras e instalaciones
Descripción	El ayuntamiento de la Pobla solicita la brigada para cambiar de sitio los contenedores de papel y vidrio: desde la carretera hasta el barranco junto con los demás contenedores.
Términos municipales	LA POBLA DE BENIFASSA
Actuación	Captación, adecuación y mejora de puntos de agua
Descripción	Limpieza del pozo y del abrevadero de la Font del Teix ya que existe una gruesa capa de barro que los está colmatando.
Términos municipales	FREDES
Actuación	Adecuación de senderos e itinerarios
Descripción	Adecuación rudimentaria con piedras u otro elemento de paso para un punto de cruce en un tramo del río que no supone ningún tipo de peligro para la ruta guiada programada del 19 mayo con motivo de la celebración del Día europeo de los Parques

Términos municipales	E.L.M EL BALLESTAR
Actuación	Adecuación de senderos e itinerarios
Descripción	La AAVV de El Boixar solicita el desbroce del camino empedrado que se inicia en los lavaderos del pueblo y coincide con un tramo del GR-7; y la limpieza del reguero que lleva el agua a los cultivos colindantes.
Términos municipales	BOIXAR
Actuación	Adecuación de áreas de Uso Público
Descripción	Se solicita al Parque Natural la limpieza y desbroce de los alrededores de los pueblos del ámbito del PORN en La Pobla, el Boixar, el Coratxà, ELM El Ballestar, Fredes, la urbanización Colonia Europa y Bel para las fiestas de verano de junio, julio y agosto.
Términos municipales	CORATXÀ; BEL; BOIXAR; E.L.M EL BALLESTAR; FREDES; LA POBLA DE BENIFASSA
Actuación	Apertura y mantenimiento de sendas
Descripción	El ayuntamiento de la Pobla solicita la recuperación y el mantenimiento de sendas para poder ofertar la ruta de los maquis. Se tratará de una ruta circular de aprox. 12 km con salida desde La Pobla que concuerda con los objetivos del proyecto de diversificación de la oferta pública del Parque Natural
Términos municipales	LA POBLA DE BENIFASSA
Actuación	Captación, adecuación y mejora de puntos de agua
Descripción	Restauración de la bóveda del pozo del Mas de Pixon
Términos municipales	FREDES
Actuación	Captación, adecuación y mejora de puntos de agua
Descripción	Restauración de la basseta La Mola, desbroce alrededores
Términos municipales	LA POBLA DE BENIFASSA
Actuación	Adecuación de infraestructuras e instalaciones
Descripción	Los Servicios Forestales solicitan el desbroce de los terrenos del vivero del Forn del Vidre
Términos municipales	E.L.M EL BALLESTAR
Actuación	Captación, adecuación y mejora de puntos de agua
Descripción	El ayuntamiento de la Pobla solicita al Parque Natural el mantenimiento y limpieza de la font del Rossec en Fredes para su posterior restauración por parte del ayuntamiento.
Términos municipales	FREDES
Actuación	Construcción y reparación de muros de mampostería
Descripción	El ayuntamiento de Vallibona solicita la restauración del muro caído para impedir nuevos desprendimientos.
Términos municipales	VALLIBONA
Actuación	Adecuación de senderos e itinerarios

Descripción	El ayuntamiento de Vallibona considera que es necesario mejorar el recorrido de la ruta botánica así como ampliar el recorrido.
Términos municipales	VALLIBONA
Actuación	Adecuación de áreas de Uso Público
Descripción	El Ayuntamiento de Vallibona solicita el desbroce de la zona de acampada y del área recreativa. Poda de los árboles ornamentales de la zona de acampada, y mantenimiento y reparación de la valla perimetral de madera de la zona de acampada.
Términos municipales	VALLIBONA
Actuación	Seguimiento de especies
Descripción	La brigada acompañará al técnico del Parque para ayudarle a la recogida de datos en el seguimiento del cangrejo autóctono en la Reserva de Fauna del Salt de Robert.
Términos municipales	FREDES
Actuación	Adecuación de senderos e itinerarios
Descripción	Desbroce y retirada de piedras sueltas en el camino. Poda de ramas
Términos municipales	VALLIBONA
Actuación	Adecuación de senderos e itinerarios
Descripción	Desbroce de la senda, reparación de los muros de piedras seca y construcción de una pasarela en el del Prignonet del camino de Rossell al camino del Turmell.
Términos municipales	VALLIBONA
Actuación	Construcción y reparación de muros de mampostería
Descripción	Recuperación de mojones de piedra en seco entre los términos municipales de Vallibona y Bel
Términos municipales	VALLIBONA
Actuación	Adecuación del entorno y de los accesos al patrimonio histórico
Descripción	El ayuntamiento de Vallibona solicita el desbroce y limpieza de la entrada y alrededores de la ermita de Santo Domingo en Vallibona
Términos municipales	VALLIBONA
Actuación	Apertura y mantenimiento de sendas
Descripción	La Associació de Dones de la Pobla de Benifassà solicita el mantenimiento de la senda Bel-Ereta de Bel-La Pobla con motivo del V Encuentro de la Ereta de Bel. La actuación consiste en el desbroce, poda de arbustos y ramas bajas y retirada de piedras de la senda para facilitar el paso.
Términos municipales	BEL; LA POBLA DE BENIFASSA
Actuación	Adecuación del entorno y de los accesos al patrimonio histórico
Descripción	los ayuntamientos integrantes del PN solicitaron la limpieza y desbroce del entorno del patrimonio histórico de los pueblos de La Pobla, Ballestar, Fredes, Boixar, Coratxar, Bel y Vallibona con motivo de la festividad de Todos Los Santos el 1 de noviembre.
Términos municipales	BEL; BOIXAR; CORATXÀ; E.L.M EL BALLESTAR; FREDES; LA POBLA DE BENIFASSA; VALLIBONA

Actuación	Adecuación de senderos e itinerarios
Descripción	<p>Las rutas oficiales del Parque Natural se repasan varias veces al año antes de los periodos de mas afluencia de visitantes.</p> <p>El mantenimiento consiste en desbroce, poda de ramas bajas, retirada de piedras en los tramos puntuales que lo necesiten, así como la revisión de la señalización de las rutas. En esta ocasión debido a la llegada del periodo de recogida de setas.</p> <p>Así como el repaso del GR-7, sendero homologado que transcurre por la población de Vallibona y del camino de Vallibona al Turmell. Ambos senderos con mucha afluencia de visitantes en épocas destacadas como ésta o Pascua o verano.</p>
Términos municipales	BOIXAR; FREDES; E.L.M EL BALLESTAR; LA POBLA DE BENIFASSA; VALLIBONA
Actuación	Revisión, realización y colocación de señales
Descripción	El ayuntamiento de Vallibona solicita la colocación en los márgenes de la ampliación de la ruta botánica de los paneles interpretativos de madera que informan sobre la vegetación que se encuentra en el recorrido de la ruta.
Términos municipales	VALLIBONA
Actuación	Adecuación de áreas de Uso Público
Descripción	Limpieza y recogida de basuras de las áreas recreativas municipales del ámbito del PORN
Términos municipales	BEL; BOIXAR; CORATXÀ; E.L.M EL BALLESTAR; FREDES; LA POBLA DE BENIFASSA; ROSELL; VALLIBONA
Actuación	Adecuación de infraestructuras e instalaciones
Descripción	Transporte y montaje de mesas y sillas para la celebración de las III Jornadas Micológicas que se celebran el 17 y 18 de noviembre en el ayuntamiento y Antic Hospital de Vallibona .Y posterior recogida de mesas y sillas el día 21 de noviembre.
Términos municipales	VALLIBONA
Actuación	Adecuación de áreas de Uso Público
Descripción	<p>El ayuntamiento de La Pobla solicita la colaboración de las brigadas del Parque para la instalación de cuatro paneles interpretativos en lugares en los que el visitante podrá observar la panorámica e interpretarla en el panel.</p> <p>Los paneles están formados por una superficie plana donde va la foto panorámica sujeta por dos soportes de hierro.</p> <p>La actuación consiste en la colocación de estos paneles convenientemente fijados al suelo: los dos soportes anclados en el suelo a través de una zapata; y la construcción de dos pequeños pilares en la parte de delante para reforzar la estructura. Estos pilares serán de piedra vista.</p> <p>El material corre a cargo del Ayuntamiento de La Pobla ya que se trata de terrenos que están fuera de la Zona de Protección del Parque Natural</p>
Términos municipales	LA POBLA DE BENIFASSA; CORATXÀ; FREDES; BOIXAR
Actuación	Arreglo de caminos y sendas
Descripción	La actuación se llevará a cabo en la pista asfaltada La Pobla-Boixar, en la cual se considera necesario el desempedrado. También es necesaria la poda de ramas bajas y el desbroce de las cunetas
Términos municipales	LA POBLA DE BENIFASSA
Actuación	Apertura y mantenimiento de sendas
Descripción	La ruta de Els Estrets y del Poblat Íber en el Ballestar necesita de un mantenimiento que consistirá en desbroces, poda de ramas bajas y desempedrado en los tramos que lo necesiten. Así como de reponer los hitos de piedra que facilitan el seguimiento de la ruta.
Términos municipales	E.L.M EL BALLESTAR
Actuación	Apertura y mantenimiento de sendas



Descripción	La red de senderos de las poblaciones presentes en el Parque Natural se revisa y mantiene periódicamente. La actuación de mantenimiento se llevará cabo en las siguientes rutas: -ruta del Mas de Prades a la Ereta de Bel en el término municipal de Vallibona y de La Pobla de Benifassà -ruta Bel-Coves de Bel en este término municipal - PR 75.13 Ereta de Bel hasta el término de Castell de Cabres. El mantenimiento consistirá en desempedrado, poda de ramas bajas y desbroce en los puntos que sean necesario.
Términos municipales	BEL; VALLIBONA; LA POBLA DE BENIFASSA
Actuación	Limpieza de espacios naturales
Descripción	La temporada de recogida de setas en el Parque Natural causa diversos perjuicios en los montes a pesar de la difusión de las buenas prácticas en la recogida de setas que se lleva a cabo desde hace 4 años. La basura esparcida por los montes una vez acabada la temporada de setas (diciembre) es de las consecuencias que más impactan paisajísticamente. La actuación consiste en la recogida de la basura en los montes del Mas de Boix, sobre todo en su entrada desde la carretera de Castell de Cabres.
Términos municipales	VALLIBONA

**Identificación y justificación de líneas de trabajo prioritarias en la gestión
del P.N. de la Tinença de Benifassà (periodo 2012-2014)**

1. Mejorar la percepción y el grado de implicación de la población local con el Parque.

Antecedentes.

Desde la declaración del Parque Natural se ha venido trabajando en este sentido siendo los avances escasos.

La implicación de la población local en el proyecto de conservación del espacio en el que habitan es siempre fundamental, pero en el caso de la Tinença de Benifassà cobra una importancia añadida por el hecho de ser discontinuo su territorio. Una mejor percepción de la

población, tanto a nivel de gobierno municipal como a nivel de propietarios individuales, así como una mayor implicación en el proceso abriría un nuevo abanico de posibilidades a la hora de afrontar la toma de decisiones y dotaría mayor coherencia a los trabajos de conservación.

Diagnóstico.

En la actualidad, con carácter general se aprecia una pequeña mejoría en la participación en las actividades organizadas por el parque con carácter lúdico-interpretativo (antes prácticamente nula), si bien la implicación en otro tipo de actividades como encuestas, iniciativas de gestión participativa, etc., es prácticamente inexistente. De hecho se ha detectado que un gran número de propietarios y residentes desconocen si sus terrenos forman o no parte del parque. También se ha percibido que los residentes no tienen una idea clara de las funciones del personal del parque, por lo que se generan unas expectativas que no se ajustan a la realidad.

Por otro lado, cabe destacar que la conciencia ambiental de los habitantes el ámbito del PORN es en general buena, aspecto que resulta favorable de cara a cumplir con estas aspiraciones. Además, al haber poca población no debería ser difícil llegar a ellos a un nivel prácticamente personal.

Objetivos en los documentos de ordenación.

Es objetivo específico del programa de actuaciones de la memoria informativa del plan de ordenación de recursos naturales de la Tinença de Benifassà:

- “Prever mecanismos de **información, sensibilización, participación y cooperación de la población local**, el público y los **agentes sociales**, destinados a promover la conservación y el uso sostenible de la Tinença de Benifassà.”

Por otro lado, en el Decreto 57/2006, por el que se aprueba el Plan de Ordenación de Recursos Naturales de la Tinença de Benifassà, en su artículo 10.2, relativo a la gestión del PORN, establece:

- “Atendiendo a los objetivos del PORN la citada Conselleria competente establecerá los mecanismos oportunos para asegurar la participación efectiva en la ejecución y gestión del plan, de los organismos de la administración local de la zona y de los titulares de los terrenos, recursos naturales o actividades económicas, así como de otras entidades, colectivos y agentes implicados en el PORN por su actividad en los ámbitos social, económico o cultural.”

Finalmente, en el Decreto 70/2006 de declaración del Parque Natural de la Tinença de Benifassà, en el artículo 1, se detalla como finalidad del régimen de protección aplicable al espacio:

“h. Facilitar y fomentar la participación de municipios, propietarios, usuarios y colectivos socioeconómicos en la gestión del espacio protegido y en el diseño de estrategias de actuación específicas.

i. Promover la coordinación y la concurrencia de iniciativas entre la administración autonómica, las corporaciones locales y la iniciativa privada en las materias relativas a la gestión del parque.”

2. Mejorar la calidad y la variedad de la oferta de uso público.

Antecedentes.

La comarca histórica de la Tinença de Benifassà goza de una gran popularidad como destino de senderistas y de hecho dispone de una variada red de senderos de pequeño recorrido además de estar surcada de norte a sur por el GR – 7. Cabe hacer la distinción entre, por un lado, los itinerarios autoguiados del parque natural y las áreas recreativas propiedad de la Conselleria y, por otro lado, la inmensa red de caminos y sendas tradicionales, senderos de pequeño recorrido homologados y áreas recreativas municipales. Para el equipo del parque siempre ha sido prioritario el mantenimiento y mejora de los primeros, pero es imposible omitir el trabajo sobre los segundos ya que el usuario no percibe la diferencia entre estos dos grupos. Así, se ha venido trabajando en todo el ámbito del PORN, siempre previa solicitud del correspondiente propietario.

Además, por la característica de la oficina del parque de punto de información del visitante, se responde con frecuencia a dudas respecto a actividades a realizar no necesariamente en los terrenos del parque. Se ha percibido que hay un número significativo de usuarios que acude con la intención de visitar uno o varios de los pueblos de la comarca y que desea información de actividades a realizar en el pueblo o una interpretación de lo que ve desde la carretera en su desplazamiento, pero que no quiere o puede acometer un sendero de montaña.

Diagnóstico.

Se detectan diferentes problemas o necesidades.

Aunque las cifras no son alarmantes, sí son frecuentes los extravíos de excursionistas. Esto se debe principalmente al deficiente mantenimiento de la red de senderos tanto a los que se refiere al trazado como a la señalización. Tal es la situación que la Federación de Deportes de Montaña amenaza con retirar la homologación, situación que sería muy mal vista socialmente y además supondría una gran pérdida de infraestructuras de uso público en la zona, con la consecuente merma de atractivo turístico.

Además de este reconocido uso senderista, la comarca y su paisaje rural son cada vez más conocidos, por lo que desde la oficina del parque se detecta cada vez mayor número de usuarios con un perfil diferente. Se trata de parejas o familias con menores que acuden a conocer los pueblos y a disfrutar de los paisajes y que no encuentran una oferta acorde a sus necesidades: pequeños senderos locales de trazado circular y escasa dificultad, explicaciones de lo que ven en sus desplazamientos entre pueblos, miradores que les permitan apreciar el paisaje con zonas donde estacionar, etc. Se trata además de un usuario que normalmente hace más desembolso en los municipios por lo que, de cara a apoyar el desarrollo de la zona es interesante incentivarlo.

Objetivos en los documentos de ordenación.

Son objetivos específicos del programa de actuaciones de la memoria informativa del plan de ordenación de recursos naturales de la Tinença de Benifassà:

- “Promover mecanismos y criterios que aseguren una actividad social y económica sostenible, de manera global, concretamente en relación de los objetivos de conservación del PORN y de sus espacios naturales.”
- “Promover, canalizar y ordenar las demandas de actividades lúdicas y educativas, asegurando experiencias vivenciales a los visitantes, que no ponen en peligro la conservación de los valores de la Tinença de Benifassà.”

Por otro lado, en el Decreto 57/2006, por el que se aprueba el Plan de Ordenación de Recursos Naturales de la Tinença de Benifassà, en su artículo 68, relativo a los objetivos sectoriales en el ámbito del uso público, establece:

- “Fomentar y regular las actividades relacionadas con el disfrute ordenado y la enseñanza de los valores naturales y culturales de la zona, tanto existentes como potenciales a desarrollar, como parte fundamental de la estrategia de desarrollo sostenible definida en el PORN.
- Mejorar las potencialidades locales en términos de recursos humanos, económicos, financieros, sociales y culturales.
- Conseguir, mantener y difundir una oferta de uso público de alta calidad, tanto en el nivel de los equipamientos como en términos de calidad del medio ambiente humano y natural.”

Finalmente, en el Decreto 70/2006 de declaración del Parque Natural de la Tinença de Benifassà, en el artículo 1, se detalla como finalidad del régimen de protección aplicable al espacio:

“g. Potenciar y regular el uso público del medio natural, lo que ya cuenta con una notable tradición en estas comarcas, siendo objeto de atención especial la recreación ordenada de la naturaleza, el senderismo, la escalada clásica, la escalada corta, las carreras terrestres y el turismo rural en sus diversas modalidades.”

3. Restaurar y poner en valor los elementos naturales y culturales presentes en el Parque

Antecedentes

Esta ha sido y es necesariamente la principal línea de trabajo del parque natural. El ámbito territorial del parque natural de la Tinença de Benifassà es una zona de enorme diversidad biológica que constituye un patrimonio natural de valor incalculable. A esto se une un patrimonio cultural igualmente diverso que va desde el grandioso convento de Santa Maria de Benifassà a las pequeñas iglesias de cada uno de los pueblos, pero que sobre todo se constituye por las numerosas muestras de arquitectura rural tradicional reflejo de la historia cotidiana de una comarca que configuran, juntamente con los elementos naturales, un paisaje muy reconocible y valorado por la sociedad, que es en sí mismo, además de por sus partes, objetivo de conservación.

Diagnóstico

En primer lugar, en cuanto a flora y fauna, es imprescindible profundizar en los conocimientos de sus distintos elementos así como conseguir que el parque y su equipo se conviertan en nexo de unión y coordinación de los diferentes investigadores y trabajadores de la propia conselleria que dedican sus esfuerzos por separado a cada uno de ellos.

Por otro lado, el abandono de los usos tradicionales del medio natural en la comarca ha tenido como consecuencia un deterioro de los diferentes elementos asociados a ellos. Así, se detecta

mal estado de conservación de los elementos de piedra en seco (muros, bancales, casetas, etc.) y de los puntos de agua (fuentes, abrevaderos, lavaderos, etc.). Todos ellos son elementos configuradores del anteriormente mencionado paisaje pero además algunos repercuten directamente en la conservación de la propia naturaleza (pérdida de puntos de agua para anfibios, erosión de suelos, pérdida de pastos, etc.).

Finalmente, no se debe olvidar que determinados usos del medio perjudican la conservación del mismo, por lo que se deben adoptar estrategias concretas que garanticen la compatibilización de estos aspectos.

Objetivos en los documentos de ordenación.

Son objetivos específicos del programa de actuaciones de la memoria informativa del plan de ordenación de recursos naturales de la Tinença de Benifassà:

- “Promover, canalizar y ordenar las demandas de actividades lúdicas y educativas, asegurando experiencias vivenciales a los visitantes, que no ponen en peligro la conservación de los valores de la Tinença de Benifassà.”
- “Proteger y conservar los ecosistemas más notables (carrascales, quejigares, formaciones de Juniperus y bojares, comunidades de ribera, etc.), las especies y los procesos ecológicos que las forman.”
- “Asegurar el mantenimiento de los elementos y conjuntos del medio físico (geológicos, edafológicos e hidrológicos), y del patrimonio humano (cultural, histórico y arquitectónico) más remarcables.”
- “En los terrenos donde sea razonadamente posible, y de manera especial en los terrenos forestados, favorecer la sucesión ecológica hacia las mencionadas comunidades de mayor interés, cuando sea necesario, mediante la restauración del medio natural.”
- “En el resto del territorio, favorecer el mantenimiento del paisaje rural con usos sostenibles respecto de las funciones de amortiguamiento y de conexión biológica de los sistemas naturales de las montañas del entorno.”

Por otro lado, en el Decreto 57/2006, por el que se aprueba el Plan de Ordenación de Recursos Naturales de la Tinença de Benifassà, establece:

- **“Artículo 24.** Objetivos sectoriales en el ámbito de la protección de la flora y la fauna silvestres
 1. Preservar la diversidad biológica del patrimonio natural, garantizando la conservación de la flora y de la fauna silvestre, en especial las autóctonas.
 2. Conservar los hábitats naturales y mantener los procesos ecológicos del territorio.
 3. Recuperar las especies amenazadas de flora y fauna, con sus hábitats, hasta conseguir niveles sostenibles de población, adecuados a la capacidad del medio físico y del ambiente humano del territorio.
 4. Teniendo en cuenta el efecto positivo global que los métodos tradicionales de aprovechamiento de la flora y la fauna han tenido históricamente sobre las características ecológicas de la zona, mantener y potenciar dichos usos, adaptados a la actual realidad social,

económica, territorial, científica y técnica, mediante la aplicación, ensayo y desarrollo de los métodos y tecnologías más avanzadas.

5. Conservar los valores geológicos y paleontológicos.”

- **“Artículo 33.** Objetivos sectoriales en el ámbito de la protección del paisaje y del patrimonio etnográfico del medio rural

1. Ordenar, proteger, conservar, mejorar y poner en valor el paisaje rural de la Tinença de Benifassà como uno de los elementos más valiosos del patrimonio colectivo en términos ecológicos, culturales, sociales y económicos, en el marco de la estrategia de desarrollo sostenible que, desarrollada mediante actuaciones de iniciativa pública, privada o mixta, establece este PORN.

2. Fomentar las actuaciones positivas tendentes a conservar, recrear, crear ex novo, en su caso, y poner en valor los elementos naturales y antrópicos del paisaje natural y rural tradicional.”

Finalmente, en el Decreto 70/2006 de declaración del Parque Natural de la Tinença de Benifassà, en el artículo 1, se detalla como finalidad del régimen de protección aplicable al espacio:

“a. Proteger y conservar el patrimonio natural y el paisaje, promoviendo la gestión racional de los recursos naturales en el marco de una estrategia global de avance hacia el desarrollo sostenible”

“b. Proteger y conservar el patrimonio cultural asociado a los valores ambientales y paisajísticos, con especial atención a los elementos histórico-artísticos, arquitectónicos y etnológicos y, en general, a aquellos rasgos, estructuras o bienes que resulten del poblamiento humano en los últimos siglos.”

“d. Regular específicamente los usos, aprovechamientos y actividades en relación con la conservación activa de dichos recursos, evitando aquellas actuaciones que resulten perjudiciales para la preservación y la gestión racional de los mismos.”

“e. Promover medidas directas para la conservación, regeneración, mejora, difusión y puesta en valor de los elementos y conjuntos de interés natural y cultural.”

4. Afianzar los programas de Educación Ambiental y de Interpretación del Patrimonio como herramientas para la divulgación del Parque Natural y de sus valores.

Antecedentes

La educación ambiental, aunque no es conservación en sí misma, es parte complementaria fundamental de ésta y como tal se ha estado desarrollando un programa de educación ambiental ofertado a centros educativos. Así mismo se desarrollaban actividades de interpretación del territorio dirigidas a un público más amplio bajo la premisa de que la gente conserva lo que conoce y aprecia. Aunque esta línea de trabajo no sea prioritaria en cuanto a gestión, sí supone una parte significativa del trabajo técnico del parque que no se puede abandonar.

Diagnóstico

En cuanto a la Educación ambiental desde el 2008 al 2011 se ha desarrollado un programa de actividades orientadas y diseñadas para que los centros educativos puedan conocer el Parque Natural a la vez que realizan una actividad que complementa su formación ambiental con la recibida en la escuela. El programa “Escoles al camp” cuenta con cinco actividades diferentes enfocadas a las diferentes edades de los alumnos. Este programa ha sido modificado durante estos años con el fin de mejorarlo y adaptarlo a los objetivos del Parque y las necesidades de los escolares.

La media de visitas de los centros educativos es de 7 visitas al año. Se destaca la dificultad que tienen los centros en llegar hasta el Parque Natural debido al estado de las carreteras (sobre todo autobuses) y la distancia desde los núcleos de población más habitados como pueden ser Vinaròs, Benicarló o Castelló.

En relación con las actividades de Interpretación del Patrimonio se han realizado sobretodo rutas interpretativas dando a conocer un Parque Natural joven y desconocido por la mayoría. Con estas salidas se ha conseguido difundir el Parque Natural a un mayor número de personas transmitiendo a la vez los valores de respeto y cuidado de la naturaleza. Cada vez que se hace una salida se consigue llegar a un grupo de personas nuevo y durante estos 4 años ha aumentado de manera notable la base de datos de contactos.

Objetivos en los documentos de ordenación.

Son objetivos específicos del programa de actuaciones de la memoria informativa del plan de ordenación de recursos naturales de la Tinença de Benifassà:

- “Promover, canalizar y ordenar las demandas de **actividades lúdicas y educativas**, asegurando experiencias vivenciales a los visitantes, que no ponen en peligro la conservación de los valores de la Tinença de Benifassà.”



Por otro lado, en el Decreto 57/2006, por el que se aprueba el Plan de Ordenación de Recursos Naturales de la Tinença de Benifassà, establece en su artículo 68.1. que será objetivo en el ámbito del uso público:

“Fomentar y regular las actividades relacionadas con el disfrute ordenado y **la enseñanza de los valores naturales y culturales de la zona**, tanto existentes como potenciales a desarrollar, como parte fundamental de la estrategia de desarrollo sostenible definida en el PORN”

Finalmente, en el Decreto 70/2006 de declaración del Parque Natural de la Tinença de Benifassà, en el artículo 1, se detalla como finalidad del régimen de protección aplicable al espacio:

“f. Fomentar y coordinar programas de actuación en materia de uso público y privado de los recursos naturales y culturales, incluyendo el estudio, el aprovechamiento sostenible, la investigación, **la enseñanza y el disfrute ordenado de los mismos**”

