

NORMATIVA DE CONSULTA

LLEI 3/1993, de 9 de desembre, de la Generalitat Valenciana, Forestal de la Comunitat Valenciana (DOGV núm. 2168, de 21/12/93),

DECRET 98/1995, de 16 de maig, del Govern Valencià, pel qual s'aprova el reglament de la Llei 3/1993, de 9 de desembre, Forestal de la Comunitat Valenciana (DOGV núm. 2520, de 01/06/95),

ORDRE de 16 de setembre de 1996, de la Conselleria d'Agricultura i Medi Ambient, per la qual es regula la recol·lecció de bolets i altres fongs en el territori de la Comunitat Valenciana (DOGV núm. 2870, de 15/11/96).

Ordenança reguladora de l'arreglada de bolets en el terme municipal d'Alcoi (BOP núm. 299, de 31/12/97),

DECRET 76/2001, de 2 d'abril, del Govern Valencià, pel qual s'aprova el Pla d'Ordenació dels Recursos Naturals de la Serra de Mariola (DOGV núm. 3978, d'11/04/01).

DECRET 79/2007, de 25 de maig, del Consell, pel qual s'aprova el Pla Rector d'Ús i Gestió del Parc Natural de la Serra de Mariola (DOCV núm. 5523, de 30/05/07).

TOT EL QUE NECESSITES SABER SOBRE LA RECOL·LECCIÓ DE BOLETS EN EL PARC NATURAL DE LA SERRA DE MARIOLA

ON TROBAR-NOS

Centre d'Informació del Parc Natural de la Serra de Mariola

Mas d'Ull de Canals

Carretera Alcoi-Banyeres, km 17,5

Apartat postal 157

03450 Banyeres de Mariola

Tel: 965566383 / 679195215

Fax: 965567613

Adreça electrònica: serra_mariola@gva.es

<http://parquesnaturales.gva.es>



CONSELLERIA DE MEDI AMBIENT
AIGÜA, URBANISME I HABITATGE



parc natural  de la serra de mariola

INTRODUCCIÓ

Amb l'arribada de la tardor i sempre que les condicions de precipitació i de temperatura siguin les apropiades, una gran quantitat d'espècies de fongs amb milers de curioses formes i colors sorgeixen en silenci del seu llit de fullaraca, i marquen l'inici d'una activitat tradicional profundament arrelada en la cultura de les nostres comarques: la recollida de bolets per a la seua degustació.

Atés l'important paper que aquests fongs tenen en el nostre ecosistema: com a **netejadors del bosc** (reciclen la matèria orgànica del sòl), com a **associats micorizants** (de les arrels) de les plantes verdes (a les quals faciliten substàncies hidrogenades, i les ajuden a créixer) i com a **portadors de nutrients** a altres sers vius, i conseqüència directa de l'afluència massiva de persones a la serra que, una vegada arribada aquesta època, se senten temptats d'eixir a buscar-ne (cosa que origina una forta pressió sobre el medi natural), es fa necessària una regulació per als visitants del Parc Natural a fi que puguen recol·lectar una quantitat lògica sense arribar a alterar en excés l'ecosistema. Es tracta de dur a terme una sèrie de pràctiques de recerca i recol·lecció alternatives a aquelles altres més destructives i que generen un major impacte.

Evitem entre tots que el descontrol en la recollida dels bolets provoque la seua extinció.

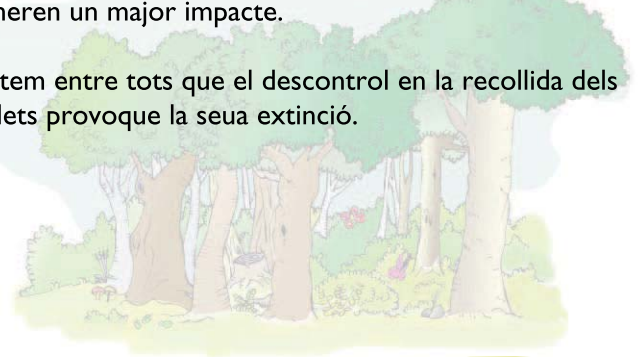

COM ESTÀ REGULADA AQUESTA ACTIVITAT?



De manera general i d'acord amb el Decret 76/2001, de 2 d'abril, del Govern Valencià, pel qual s'aprova el Pla d'Ordenació dels Recursos Naturals de la Serra de Mariola, i més concretament en allò arreplegat a l'article 21.4, **es permet la recol·lecció consuetudinària de bolets en tot l'àmbit del PORN, sempre que existisca consentiment tàcit del propietari** (en cas de tractar-se d'una finca particular) i sense perjudici de les limitacions específiques que l'administració competent en espais naturals protegits puga establir quan aquesta activitat resulte perjudicial, per la seua intensitat o per altres causes, per a la flora o la fauna.

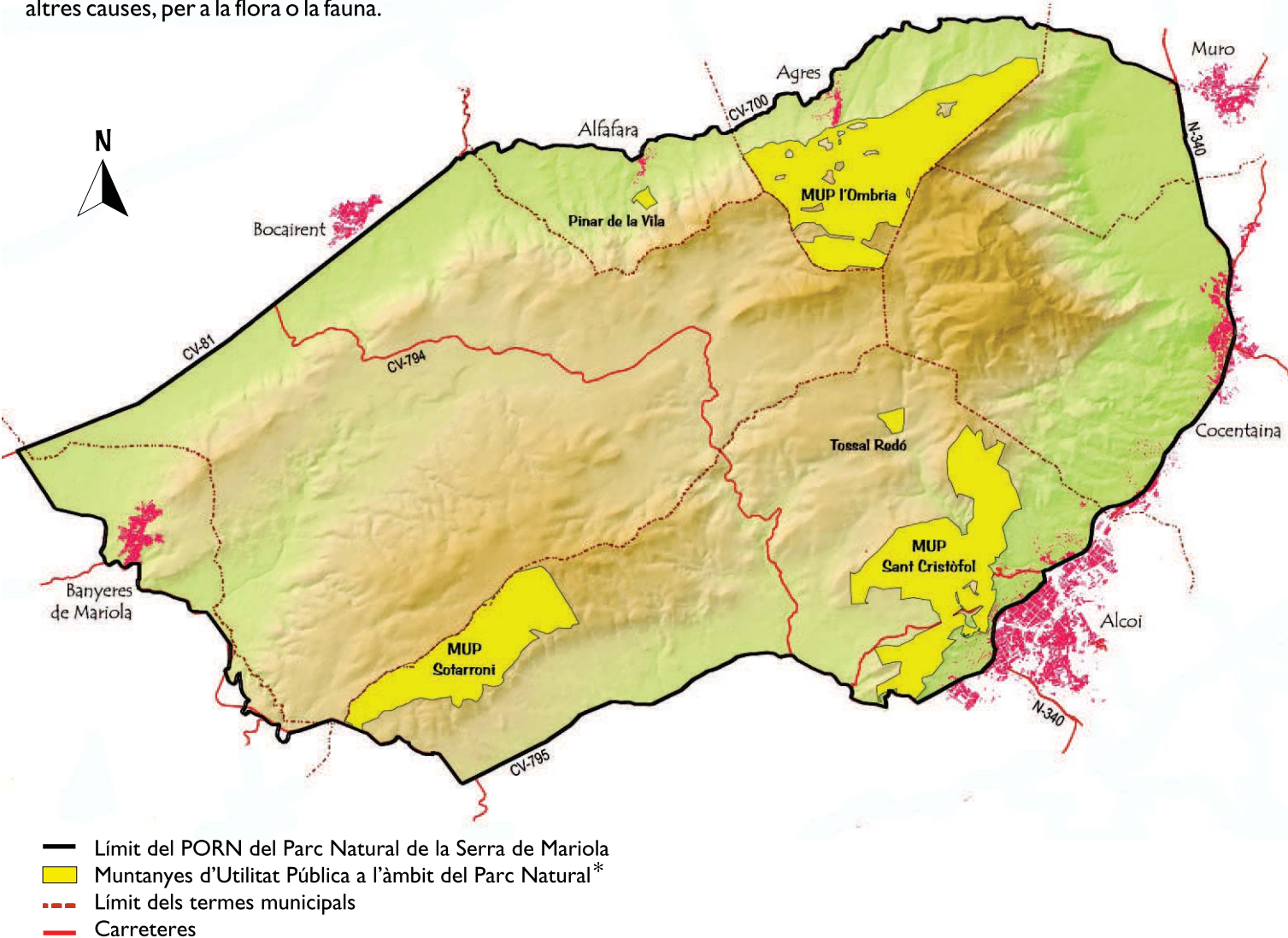

Tin en compte que alguns accessos es troben regulats al trànsit amb vehicles a motor.

Mapa del Parc Natural de la Serra de Mariola

A MÉS A MÉS...

Complementàriament a allò indicat anteriorment, i d'acord amb el que estableix el **Decret 79/2007**, de 25 de maig, del Consell, pel qual s'aprova el Pla Rector d'Ús i Gestió del Parc Natural de la Serra de Mariola, i més concretament en allò establert a l'article 17, la recol·lecció de bolets i fongs en l'àmbit PORN (tant si es tracta de terreny privat com de titularitat pública) del Parc Natural de la Serra de Mariola es regirà per les **NORMES ESPECÍFIQUES SEGÜENTS:**

● Està prohibit **REMOURE** el sòl de manera que s'altere la capa vegetal superficial, ja siga manualment o utilitzant qualsevol tipus de ferramenta. En el cas de fongs que creixen davall terra (hipogeus), com les tòfones o les turmes, has de reposar el terreny, i omplir els buits que es puguen originar amb la terra extreta. Tin en compte que en rastellar es destrueix el miceli (dificultant l'aparició de nous exemplars en el futur) i els fongs pateixen enormement, perquè queden exposats a les inclemències. Rastellar seria l'equivalent a arrancar la branca d'un arbre per a fer-se amb una peça de fruita.

● Respecta l'**HORARI** de recollida establert: des de l'alba fins a l'ocàs.

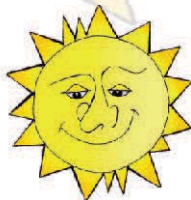

● En la recol·lecció **UTILITZA** exclusivament navalla, ganivet o semblant, el full dels quals no sobrepassa els 11 cm de longitud. En la localització, falços, rastells, ganxos, aixades i qualsevol altra ferramenta semblant, independentment de la seua grandària, emprada per a l'alçament indiscriminat d'humus, està prohibit (un bon boletaire no "llaura" mai la terra).



● Arreplega només bolets o fongs que hagen arribat a la seua **GRANDÀRIA** normal de maduresa. Deixa en el lloc, sense deteriorar, aquells exemplars que es veuen passats (en general solen ser indigests), trencats o alterats i aquells que no siguen motiu de recol·lecció. És convenient deixar-los a la muntanya perquè disseminen les seues espores i servisquen de recer o d'alimentació a molts animals. A més, molts fongs no comestibles o verinosos són imprescindibles per a la supervivència dels arbres. Per favor **no destrúisques allò que no conegues**. Encara que no es tracte d'una espècie comestible, totes exerceixen una funció ecològica important.



● **TALLA** els exemplars adults per la base, deixant aquesta (el miceli) en el seu lloc. Està prohibida l'arrancada d'exemplars, excepte quan hi haja dubtes sobre la seua identificació; en eixe cas es podrà agafar amb el peu complet, i tornar-lo al seu lloc d'origen si no es tracta de l'espècie desitjada.

● Pots arreplegar un **MÀXIM de 4 kg per persona i dia**. Per damunt d'aquesta quantitat es considera aprofitament forestal de bolets i altres fongs i requereix una autorització expressa (segons estableix la Llei 3/1993, de 9 de desembre, de la Generalitat Valenciana, Forestal de la Comunitat Valenciana i el seu reglament d'aplicació, Decret 98/1995, de 16 de maig).



● Arreplega sempre el **FEM** i les deixalles que generes i emporta-t'ho de nou per a depositar-ho en una zona convenientment habilitada a aquest efecte. Recorda deixar el lloc tan net com et siga possible. A tots ens agrada trobar-nos els llocs bonics i gaudir-ne.

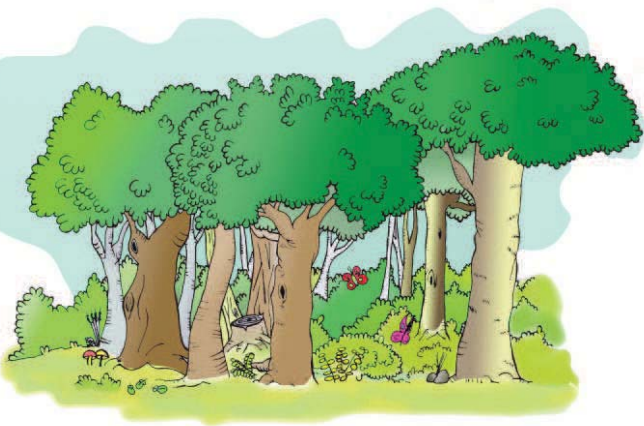

● Modera l'ús del vehicle privat (comparteix el vehicle amb amics i familiars que vagen a realitzar la mateixa activitat) i tracta, sempre que pugues, d'accedir a la muntanya a **PEU**.

Si et desplaçes amb **VEHICLE** fins als voltants de la zona de recol·lecció, condueix per l'interior dels **CAMINS i PISTES FORESTALS AUTORITZATS** a una velocitat màxima de 30 km/h; respecta la propietat privada i deixa **SEMPRE** el teu vehicle correctament estacionat als **APARCAMENTS** habilitats, mai en llocs inadequats (com cunetes o marges de camins).

● Evita en la mesura que pugues transitar fora dels **CAMINS i SENDES** ja traçats durant la recol·lecció; ens ajudarà a reduir l'erosió.

● Els treballs d'**INVESTIGACIÓ**, amb fins científics o taxonòmics (que han d'estar degudament autoritzats), gaudeixen d'una normativa especial.

● A fi d'afavorir la dispersió de les espores, has de realitzar el **TRANSPORT** dels exemplars recol·lectats en cistelles de vímet, palla, canya o semblants, que per la seua estructura permeten l'expansió de les espores, i queda prohibit l'ús de recipients hermètics, com ara bosses de plàstic, poals, cabassos i altres. Tin en compte que les bosses de plàstic llancen a perdre de seguida els bolets ja que l'excés d'humitat afavoreix la proliferació de bacteris i la putrefacció. D'altra banda, espècies perfectament comestibles poden fer-se indigestes, a més que es trenquen amb facilitat.



● Si et trobes en terme municipal d'**Alcoi**, a més de tot açò, tin en compte que hi ha una "Ordenança municipal d'Alcoi reguladora de l'arreplega de bolets", promulgada per l'ajuntament d'aquesta localitat, de manera que es consideren protegides les espècies de fongs següents: *Agaricus fissuratus*, *Coprinus alopecia*, *Cortinarius bulbolatens*, *Cortinarius elegantior var. quercilicis*, *Cortinarius paleaceus*, *Cortinarius suaveolens*, *Cortinarius viscidulus*, *Genea sphaerica*, *Hymenogaster olivaceus*, *Lactarius mediterraneus*, *Melanogaster tuberiformis*, *Psathyrella variata*, *Russula pseudoimpolita* i *Volvariella caesiointincta*. L'arreplega o destrucció d'aquestes espècies està prohibida en tot aquest terme municipal.



UN BOLET ÉS UNA LLIÇÓ



Has de saber que has d'anar sempre amb compte, ja que no tots els bolets són aptes per al consum humà. Hi ha espècies tòxiques, algunes d'elles mortals, presents en el Parc Natural.

No hi ha regles generals per a diferenciar els bolets verinosos dels comestibles. La tradició popular té diversos trucs per a comprovar si un bolet és o no comestible, però cap d'ells no és fiable i refiar-se'n pot produir accidents mortals. L'única manera de saber si un bolet és o no comestible és reconèixer i identificar amb seguretat l'espècie a què pertany.

Abans d'iniciar-te en aquesta activitat, és molt recomanable acudir al camp les primeres vegades amb gent experta o recórrer a associacions micològiques per a assegurar-se que allò que es recol·lectarà és comestible. Si no coneixes l'espècie, **DEIXA-LA** on està i no l'espantes. Pot vindre algú darrere de tu que sí que la conega i pugui aprofitar-la; a més, tots els bolets compleixen una important funció en l'ecosistema.

Davant del menor dubte, el millor és abstenir-se. **NO CONSUMISQUES MAI UN BOLET SENSE ESTAR COMPLETAMENT SEGUR DE QUINA ESPÈCIE EXTRACTA.** Poden provocar la teua mort! En qualsevol cas no te'n refies només de les fotos dels manuals.

Fes cas de la dita popular: **“BOLET QUE NO CONEGUES, NO EL ROSEGUES!”**

ESPÈCIES COMESTIBLES MÉS COMUNES

Pebràs, esclata-sang, rovelló (*Lactarius sanguifluus*), **turma** (*Rhizopogon occidentalis*), **bolet de panical** (*Pleurotus eryngii*), **bolet de tinta** (*Coprinus comatus*), **bolet de xop** (*Agrocybe aegerita*), **múrgola** (*Morchella esculenta*), **llengua de bou blanca** (*Hydnum albidum*), **camperol** (*Agaricus campestris*), **fredolíc** (*Tricholoma terreum*). Font: Toni Conca i Fernando García.

ALGUNS CONSELLS PER A UN BON BOLETAIRE



- Pot resultar **PERILLÓS** per a la teua salut recol·lectar bolets en llocs contaminats o sospitosos d'estar-ho, com puguen ser carreteres i cunetes de camins (per la captació dels gasos procedents dels cotxes), sòls de zones industrials (amb alts continguts en plom, cadmi, arsènic, etc.), o al costat de camps de cultiu (per la possible toxicitat derivada de l'ús de productes fitosanitaris: herbicides, plaguicides, etc), donada la capacitat en general dels bolets d'acumular substàncies tòxiques per a la salut en les seues parets cel·lulars (metalls pesants com el Cd, Pb, Hg, etc.).
 - És convenient no arregar bolets després de **PLUGES** fortes, perquè es podreixen fàcilment. A més l'aigua pot arribar a modificar el seu aspecte de tal manera que faça difícil la seua identificació.
 - Recorda't de portar l'**EQUIP ADEQUAT** per a evitar lesions, arrapades, etc: botes altes i lleugeres, bastó, ganivet i una bona cistella de vímet o fusta. És convenient també portar un telèfon **MÒBIL** durant les teues eixides de camp; així, en cas d'**EMERGÈNCIA**, podràs telefonar al **112**.
 - Vés alerta amb els **ACCIDENTS**. Quan busques bolets, alguns estan en llocs de difícil accés o mig ocults per la fullaraca. Tin precaució i no fiques la mà en llocs on no sàpies què et pots trobar.
 - És recomanable **NO AGAFAR TOTS** els exemplars de bolets que trobes en un mateix lloc i deixar sempre algun que permeta escampar les seues espores per a la temporada següent.
- La naturalesa és més fràgil del que sembla. Vés amb compte i comporta't responsablement, per favor. Sobretot, recorda: **“EL MILLOR BOLETAIRE NO ÉS QUI ARRIBA A CASA AMB LA CISTELLA MÉS PLENA, SINÓ AQUELL QUE NO DEIXA UNA EMPREMTA VISIBLE DEL SEU PAS PEL BOSC.”**

NORMATIVA DE CONSULTA

LLEI 3/1993, de 9 de desembre, de la Generalitat Valenciana, Forestal de la Comunitat Valenciana (DOGV núm. 2168, de 21/12/93).

DECRET 98/1995, de 16 de maig, del Govern Valencià, pel qual s'aprova el reglament de la Llei 3/1993, de 9 de desembre, Forestal de la Comunitat Valenciana (DOGV núm. 2520, de 01/06/95).

ORDRE de 16 de setembre de 1996, de la Conselleria d'Agricultura i Medi Ambient, per la qual es regula la recol·lecció de bolets i altres fongs en el territori de la Comunitat Valenciana (DOGV núm. 2870, de 15/11/96).

Ordenança reguladora de l'arreglada de bolets en el terme municipal d'Alcoi (BOP núm. 299, de 31/12/97).

DECRET 76/2001, de 2 d'abril, del Govern Valencià, pel qual s'aprova el Pla d'Ordenació dels Recursos Naturals de la Serra de Mariola (DOGV núm. 3978, d'11/04/01).

DECRET 79/2007, de 25 de maig, del Consell, pel qual s'aprova el Pla Rector d'Ús i Gestió del Parc Natural de la Serra de Mariola (DOCV núm. 5523, de 30/05/07).

ON TROBAR-NOS

Centre d'Informació del Parc Natural de la Serra de Mariola

Mas d'Ull de Canals

Carretera Alcoi-Banyeres, km 17'5

Apartat postal 157

03450 Banyeres de Mariola

Tel: 965566383 / 679195215

Fax: 965567613

Adreça electrònica: serra_mariola@gva.es

<http://parquesnaturales.gva.es>



CONSELLERIA DE MEDI AMBIENT
AIGUA, URBANISME I HABITATGE

TOT EL QUE NECESSITES SABER SOBRE LA RECOL·LECCIÓ DE BOLETS EN EL PARC NATURAL DE LA SERRA DE MARIOLA

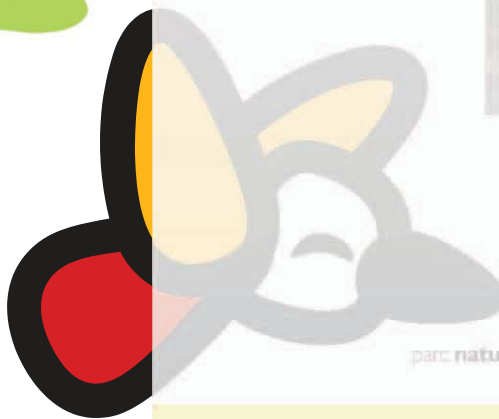

parc natural  de la serra de mariola