

... A LES FONTETES



GENERALITAT
VALENCIANA

parc natural
de la serra
de mariola



boletín cuatrimestral del parc natural de la serra de mariola
n.º 23, otoño (septiembre-diciembre) 2024

[Foto: S. Palop]

SUMARIO

03 MANTENIMIENTO Y CONSERVACIÓN

Puntos de agua y mejora de
masas forestales

05 PROYECTOS SINGULARES

Marcaje de buitres en El Canyet

07 COMUNICACIÓN Y DIVULGACIÓN

Guía de las mariposas diurnas
del Parc Natural

10 GESTIÓN Y PARTICIPACIÓN

Actualidad de la comisión
científica y de la Junta Retora

11 OTROS EVENTOS

Celebración de pruebas deportivas

12 CONTRAPORTADA

Campañas de información o
sensibilización

Fernando Valladares:
“El odio a la ciencia crece cuando la verdad te queda grande”

18 de noviembre de 2024

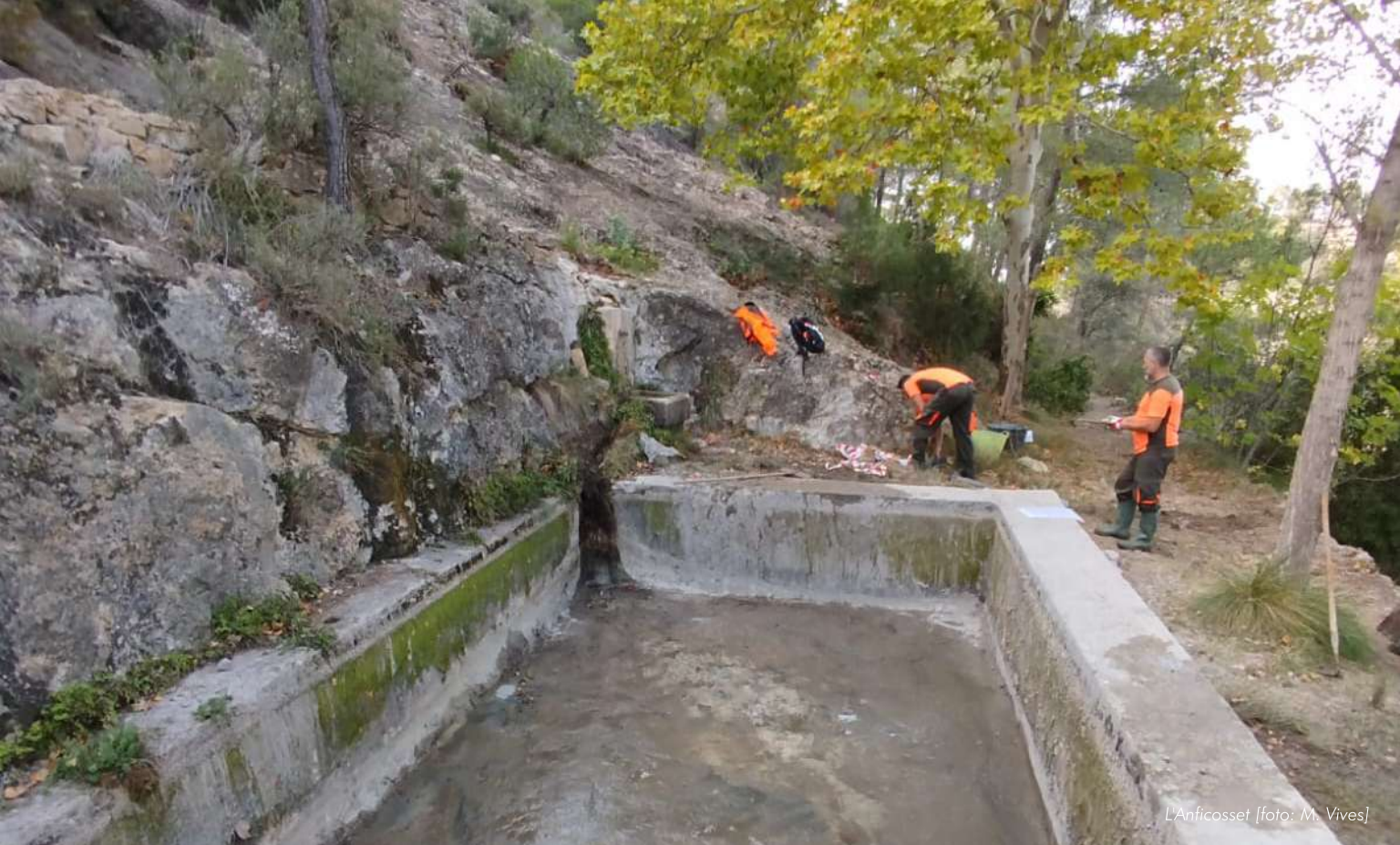

MANTENIMIENTO Y CONSERVACIÓN

Actuaciones más destacadas: puntos de agua y mejora de masas forestales

Tras la finalización de los desbroces habituales del verano, las actuaciones silvícolas en la pista de L'Ombria y en la Font del Tarragó, la actuación del Molí Mató y la reparación por vandalismo de señales, cierres..., destacan las siguientes actuaciones: mantenimiento, limpieza y eliminación de especies invasoras en la balsa de L'Anficosset, mejora de la vegetación de ribera en la cabecera del río Vinalopó, y mejora de las masas forestales en la Font de la Malladeta.

Además de la escasez de agua de la Font de L'Anficosset, la balsa presentaba una gran acumulación de lodo, piedras y residuos; pero sobre todo la presencia de una gran cantidad de gambusias, un pez originario de la costa atlántica de América de Norte, introducido en la Península ilegalmente por la acuariofilia desde los años 70-80, y que representa una grave amenaza para la conservación y el equilibrio de las comunidades de agua dulce. Es, por lo tanto, una especie declarada invasora, sobre la que está prohibida la liberación, el comercio y el



Volants de la Malladeta [foto: M. Vives]

transporte. Además del mantenimiento y la limpieza, el objetivo se dirige a una naturalización progresiva de la balsa, para que vaya poco a poco colonizándose por especies autóctonas vegetales y animales (invertebrados, anfibios...), de manera natural, para lo cual es imprescindible la tarea informativa y concienciadora, para evitar acciones que vuelven a truncar abruptamente la dinámica del hábitat.

Como en otros periodos anteriores, se ha continuado la línea de actuación de mejora de la estructura del bosque de ribera y retirada de chopos partidos, en el entorno de la Font de la Coveta, además, teniendo en cuenta el uso público, sus afecciones y también la seguridad, puesto que representa uno de los puntos de interés y afluencia actualmente más populares.

El final del otoño y principio del invierno es el momento de llevar a cabo las actuaciones silvícolas dirigidas a la mejora ambiental de las masas forestales, en este caso en los alrededores de la Font de la Malladeta. En esta zona se actuó hace años dentro de lo que se denominó «programa de ordenación integral», ahora se continúa con medios propios en rodales adyacentes. Se trata de avanzar la naturalización de la estructura y la composición, principalmente de un pinar de regeneración postincendio débil y sin demasiada capacidad de desarrollo, mediante la liberación de densidad, plantaciones, etc.



[Foto: P. Cantó]

PROYECTOS SINGULARES

Marcaje de buitres en la reserva de fauna de El Canyet

Una nueva temporada, aprovechando la época de dispersión, se ha llevado a cabo el marcaje de buitres en la reserva del fauna de El Canyet de les Pedreres de Sant Cristòfol por parte del Parc Natural en colaboración con el Aj. d'Alcoi, responsable actualmente del mantenimiento Projecte Canyet. Este marcaje permite obtener mucha información relativa a la dinámica de las poblaciones de buitres y, en concreto, de las comarcas de L'Alcoià, El Comtat y La Vall d'Albaida. Como ya es habitual, tres han sido las jornadas de marcaje. Pero este año, después de la experiencia piloto del año pasado, se ha compaginado el trabajo técnico, con la posibilidad de llevar a cabo un aprovechamiento didáctico de esta actividad. De este modo, durante las jornadas, se ha atendido a grupos concertados, principalmente de alumnas de institutos de nuestras comarcas que cursan ciclos formativos relacionados con la gestión del medio natural. Y, además, la última jornada se llevó a cabo sábado 23 de noviembre con la idea de abrir la participación al público en general, previa inscripción, con gran acogida y una larga lista de espera. Se atendieron 10 turnos de grupos compuestos por 15 personas durante la mañana. Además, el eco mediático se ha acrecentado con la presencia de un equipo del programa La Via Verda de À Punt Mèdia, y el reportaje resultante fue emitido recientemente.



SERRA DE MARIOLA, ESTACIÓ DE SERVEI PER A VOLTORS



QUICO RUBIO
Tècnic de Medi Ambient a Alcoi



Diferents instantes del reportaje del programa La Via Verda (16/12/2024, À Punt)



Iphiclides feisthamelii en la portada de la publicación [foto: Jacint Cerdà]

COMUNICACIÓN Y DIVULGACIÓN

Guía de las mariposas diurnas del Parc Natural

Nos complace presentar una nueva publicación digital, que ya se encuentra disponible en el sitio web oficial del Parc Natural (en el apartado correspondiente de «publicaciones» > «guías»), o también en el apartado de noticias destacadas. Se trata de la «Guía de mariposas diurnas del Parc Natural de la Serra de Mariola».

[Digital Object Identifier: 10.5281/zenodo.14164648](https://doi.org/10.5281/zenodo.14164648).

Contiene fotografías de los autores y colaboradores de excelente calidad. Este regalo es el fruto del trabajo de investigación dentro del programa de doctorado de los autores: Saül Bernat Ponce y Jose Vicente Pérez Santa Rita. De este modo, los autores han querido colaborar estrechamente con el PN en el territorio donde desarrollan su tarea investigadora, dándole una dimensión práctica a las tareas académicas, con este producto efectivo, útil y práctico para el público en general, además de destinar un esfuerzo a la divulgación del conocimiento, la sensibilización en la conservación y, en términos generales, la educación ambiental.



Gonepteryx cleopatra [foto: Saül Bernat]

El trabajo pretende dar a conocer la riqueza de mariposas diurnas del PN de la Serra de Mariola. Hasta el momento, se han citado 84 especies, lo que supone casi un 36% de la diversidad de mariposas diurnas de la Península Ibérica y un 55% del territorio valenciano. Aunque no es una guía exhaustiva de identificación de mariposas, esta publicación brinda, a través de fotografías en su entorno natural, una herramienta introductoria para el reconocimiento de las familias y algunas de sus especies. Con todo esto, se desea poner en valor la diversidad y la ecología de las mariposas diurnas del Parc Natural, así como fomentar el interés por la conservación de este grupo de insectos. Se presentan fotografías realizadas en el campo, donde las especies se agrupan por estaciones del año. Además, dentro de cada estación, se separan por la familia taxonómica a la cual pertenecen. Por lo tanto, se pueden encontrar las especies más comunes de observar por familia en cada estación. Hay que destacar que en invierno y en otoño, el número de especies de mariposas observables disminuye a consecuencia de la bajada de las temperaturas y las lluvias, sin embargo, es posible ver alguna de ellas en los días calurosos. Cada especie presenta su nombre científico, nombres comunes, la fenología con los meses más probables para la observación y un grado de rareza. Un trabajo excelente, completo y detallado a disposición de todo el mundo.

PAPILIONIDAE



Papilio machaon
Macaón/Papallona reina
G F M A M J J A S O N D



Papilio machaon
Oruga/Eruga Papilio machaon
G F M A M J J A S O N D

PIERIDAE



Pieris napi
Blanca verdinervada/Blanqueta perfumada
G F M A M J J A S O N D



Leptidea sinapis
Esbelta comú/Angelet comú
G F M A M J J A S O N D

LYCAENIDAE



Celastrina argiolus
Náyade/Blaveta de l'heura
G F M A M J J A S O N D



Cupido minimus
Duende menor/Cupido menut
G F M A M J J A S O N D

VERANO/ESTIU

LYCAENIDAE



Cupido osiris
Duende mayor/Cupido blau
G F M A M J J A S O N D



Lycaena alciphron
Manto púrpura/Coure tornassol
G F M A M J J A S O N D

PIERIDAE



Polyommatus nivescens
Niña nacarada/Blaveta nívia
G F M A M J J A S O N D



Satyrium spini
Rabicorta de mancha azul/Marroneta de taca blava
G F M A M J J A S O N D

NYMPHALIDAE



Euphydryas desfontainii
Ondas blancas/Brocot de la cefalaria
G F M A M J J A S O N D



Libythea celtis
Mariposa del alméiz/Papallona del lidoner
G F M A M J J A S O N D

PRIMAVERA

HESPERIIDAE



Muschampia proto
Proto/Fals merlet
G F M A M J J A S O N D

Los **hespéridos**, **licénidos** y **piéridos** suelen libar el agua de charcos para obtener sales minerales. Dado este comportamiento, se suelen agrupar cerca de zonas encharcadas, llegando a haber decenas de mariposas juntas.

El **hespérido**, **licénido** y **piérido** suelen libar (alguno de ellos) para obtener sales minerales. Dado este comportamiento, se suelen agrupar prop de las zonas encharcadas, llegando a haber decenas de mariposas juntas.



Spartia sertorius
Sertorio/Muri de la pimpinella
G F M A M J J A S O N D



Pyrgus malvoides
Ajedrezada menor/Merlet comú
G F M A M J J A S O N D

Agrupaciones/Agrupacions

- Hespéridos, Licénidos y Piéridos
- Hespéridos, Licénidos y Piéridos
- Hespéridos
- Hespéridos



Pyrgus anopordi
Ajedrezada yunque/Merlet dels erms
G F M A M J J A S O N D

VERANO/ESTIU

Banc de Dades de Biodiversitat (BDB-GVA)

En el Banc de Dades de Biodiversitat de la Comunitat Valenciana (BDB-GV) (<http://bdg.gva.es>) se pueden consultar los ficheros de los diferentes especies de papilionidos de la zona. Cada fichero contiene una pequeña descripción de la especie, su biología, distribución, hábitat y situación de conservación. Además, se pueden consultar las distintas citas de la especie, los mapas de distribución y fotos.

En el Banc de Dades de Biodiversitat de la Comunitat Valenciana (BDB-GV) (<http://bdg.gva.es>) podem consultar les fitxers de les diferents espècies de papilionídes de la zona. Cada fitxer conté una petita descripció de l'espècie, la seua biologia, distribució, hàbitat i situació de conservació. A més, es poden consultar les diferents cites de l'espècie, els mapes de distribució i fotos.

Para aquellos con mayor interés en las localidades donde se encuentran las papilionídes especializadas: MONTAÑUO, S. & GARCÍA-ALAMA JA 2010. Mariposas diurnas de la Comunitat Valenciana. Papilionídes & Hesperíodes. Col·lecció Biodiversitat 17. Conselleria de Medi Ambient, Aigua, Urbanisme i Habitatge, Generalitat Valenciana, Valencia, 472 pàgines.

Per a aquells amb major interès en les localitats on es troben les papilionídes especialitzades: MONTAÑUO, S. & GARCÍA-ALAMA JA 2010. Mariposas diurnas de la Comunitat Valenciana. Papilionídes & Hesperíodes. Col·lecció Biodiversitat 17. Conselleria de Medi Ambient, Aigua, Urbanisme i Habitatge, Generalitat Valenciana, Valencia, 472 pàgines.



Uso del "Buscador" y tilda de una especie/ús del "Cercador" i tilda d'una espècie



Distribución de 3 especies de mariposas en el BDB/Distribució de 3 espècies de papilionídes al BDB

PRIMAVERA



GESTIÓN Y PARTICIPACIÓN

Actualidad de la comisión científica y de la Junta Rectora

El jueves 7 de noviembre tuvo lugar una nueva sesión de la comisión científica de los parques naturales de la Serra de Mariola y de la Font Roja. Entre otros temas, fue la oportunidad de presentar algunos de los estudios que están realizándose actualmente y que tienen relación de interés con la gestión para la conservación. Es el caso del estudio del efecto de la apicultura en la comunidad de insectos florícolas en la Finca Buixcarró, o el inventario y estudio de hornos de cal en término municipal de Alcoi. Además de la exposición del atlas de aves de la ZEPA Mariola-Font Roja, se hizo una valoración de algunos proyectos. Hay que destacar el asunto relacionado con el proyecto de planta fotovoltaica en la partida de Polop Alt, donde los miembros de la comisión expresaron su preocupación y se acordó elevar una propuesta a ambas juntas rectoras.

El martes 3 de diciembre se llevó a cabo la última reunión ordinaria de la Junta Rectora del PN, con la presentación y exposición del plan de gestión para 2025, entre otros asuntos como la aprobación de un reglamento interno de funcionamiento, y del acuerdo de la comisión científica citado.



OTROS EVENTOS

Celebración de pruebas deportivas

Es en este cuatrimestre, por el calendario establecido por la regulación, cuando se suceden algunas de las pruebas deportivas más señaladas. Es el caso de la Pujada al Montcabrer del Centre Excursionista d'Alcoi, la carrera por montaña decana en nuestro territorio con veinticuatro ediciones, el Trail Solidari, la de mayor repercusión social y mediática, el Trail de Bocairent, y el Trail de Tots Sants de Cocentaina, aunque este tuvo que ser cancelado a causa de la alerta también derivada por la DANA, con la priorización de las emergencias y con la muestra de solidaridad por parte del club organizador. Hay que destacar la colaboración directa de todos los equipos organizadores. Este año hay que valorar el inicio de una nueva obra de adecuación de tramos por los que pasa el Trail Solidari, por parte de la asociación promotora +queuntrail. Es el caso de la senda que hemos convenido a denominar como del Mas del Garrofero. Se llevó a cabo una primera fase, con la intención que tenga sus continuidades en años sucesivos.



CONTRAPORTADA

Campañas de información o sensibilización

Además de las tareas habituales de información, se quiere destacar la función para la difusión de campañas y la comunicación de avisos extraordinarios, en especial en dos casos. El primero el relacionado con las actividades cinegéticas (batidas y ganxos). Este punto se considera muy importante como tarea de comunicación, tanto desde el punto de vista de la seguridad, como de la satisfacción de usuarios del territorio. Hay que decir que desde el PN se hace un gran esfuerzo en la coordinación con departamentos, y de colaboración con los clubes de caza, para adquirir la información de interés para difundir. El segundo, el de alertas por condiciones meteorológicas extremas o riesgo de incendio. Por otro lado, el PN se adhiere a la acción de RSC VAERSA, con el lema "dona tu viejo móvil, regala esperanza", a favor de la Fundación Llamada Solidaria. En nuestro Centre d'Informació, disponemos de una caja donde podréis depositar móviles viejos o rotos (también se recogen tabletas y ordenadores portátiles), que se entregarán a esta Fundación, para la reutilización o reciclaje por parte de gestores autorizados. La Fundación Llamada Solidaria destinará los fondos recogidos con esta iniciativa, a mantener programas de investigación, terapias, congresos, etc. para dar esperanza a las personas afectadas por enfermedades raras y a sus familias (*llamadasolidaria.org*).

<p>Redacció:</p> <p><i>equipo técnico del Parc Natural</i></p> <p>Centre d'Informació del PN CV-795 (Alcoi-Banyeres) km 17 (mas d'Ull de Canals)</p>	<p>Parc Natural de la Serra de Mariola 965937961, 679195215 serra_mariola@gva.es parquesnaturales.gva.es/mariola www.facebook.com/pnserrademariola t.me/pnserrademariola (canal Telegram)</p>	
---	---	---