

# SEGUIMIENTO DE LA AVIFAUNA INVERNANTE EN L'ALBUFERA DE VALÈNCIA. 2024-25



2024-25



# SEGUIMIENTO DE LA AVIFAUNA INVERNANTE EN L'ALBUFERA DE VALÈNCIA. 2024-25

**Dirección y coordinación del proyecto:**

*Mario Giménez Ripoll*  
*Delegado de Comunidad Valenciana (SEO/BirdLife)*

**Control de calidad:**

*Gonzalo García*  
*Dirección de Gestión de Proyectos (SEO/BirdLife)*

**Técnicos:**

*María Antón (SEO/BirdLife)*  
*Antonio Castelló (SEO/BirdLife)*  
*Diana Ferrís (SEO/BirdLife)*



## Índice

<b>I. SEGUIMIENTO DE LAS AVES ACUÁTICAS INVERNANTES</b> .....	4
<b>RESUMEN</b> .....	4
<b>1. ANTECEDENTES</b> .....	7
<b>2. METODOLOGÍA</b> .....	8
2.1 Calendario y organización general .....	8
2.2 Zonificación .....	9
<b>3. RESULTADOS</b> .....	10
3.1 Dinámica invernal de las abundancias y distribución de aves acuáticas .....	10
<i>Anátidas</i> .....	10
<i>Zampullines y somormujos</i> .....	13
<i>Cormorán grande y cormorán moñudo</i> .....	14
<i>Ardeidas</i> .....	15
<i>Morito, espátula, flamenco, cigüeña blanca y negra, y grulla común</i> .....	17
<i>Rálidos</i> .....	19
<i>Charranes y fumareles</i> .....	21
<i>Gaviotas</i> .....	22
<i>Rapaces diurnas</i> .....	23
<i>Limícolas</i> .....	24
3.2 Censos de aves acuáticas desglosados por unidades ambientales ... ¡Error! Marcador no definido.	
<b>4. CONCLUSIONES</b> .....	¡Error! Marcador no definido.
<i>Anátidas</i> .....	¡Error! Marcador no definido.
<i>Zampullines y somormujos</i> .....	¡Error! Marcador no definido.
<i>Cormorán grande y cormorán moñudo</i> .....	¡Error! Marcador no definido.
<i>Ardeidas</i> .....	¡Error! Marcador no definido.
<i>Morito, espátula, flamenco, cigüeña blanca y negra, y grulla común</i> .....	¡Error! Marcador no definido.
<i>Rálidos</i> .....	¡Error! Marcador no definido.
<i>Charranes y fumareles</i> .....	¡Error! Marcador no definido.
<i>Gaviotas</i> .....	¡Error! Marcador no definido.
<i>Rapaces diurnas</i> .....	¡Error! Marcador no definido.
<i>Limícolas</i> .....	¡Error! Marcador no definido.
<i>Anexo I. Aves acuáticas invernantes 2024-2025. Desglose por periodos, localidades y unidades ambientales.</i> .....	¡Error! Marcador no definido.





# I. SEGUIMIENTO DE LAS AVES ACUÁTICAS INVERNANTES

## RESUMEN

El censo IWC del 14-17 de enero de 2025 contabilizó un total de 86.439 aves acuáticas invernantes. Esta cifra fue intermedia dentro de las obtenidas en los últimos 10 años, manteniéndose dentro de la variación encontrada en el periodo 2016-2024. El resultado de 2025 resultó un 20 % menor que la cifra de censo IWC absoluta en 2024 (108.603 ind.).

Las anátidas registraron un censo de 28.231 individuos en el IWC, un 25 % menos que en 2024. Las especies más abundantes fueron el ánade azulón (12.090), la cerceta común (6.149 ind.) y el cuchara común (6.949 ind.), los dos primeros mostraron números similares a 2024, mientras que el cuchara común descendió un 32 % con respecto a 2024. Para la mayoría de anátidas, los recuentos estuvieron contenidos en los rangos de variación observados en los 9 años previos. El tarro blanco (2.097 ind.) mantuvo el notable incremento detectado en 2023. El porrón europeo (171 ind.) reveló en 2025 un 62 % menos que en 2024, manteniendo la oscilación en las cifras de IWC que se viene observando en los últimos 10 años. El censo de pato colorado (702 ind.) fue un 78 % inferior al de 2024, mostrando el número más bajo de los últimos 10 años. Se observaron 38 individuos de cerceta pardilla, la cifra más elevada de esta especie, catalogada “en peligro de extinción” en el Catálogo Nacional de Especies Amenazadas, y considerada “en situación crítica” por el Ministerio para la Transición Ecológica y el Reto Demográfico. No se detectó ningún ejemplar de malvasía cabeciblanca, catalogada “en peligro de extinción” en el Catálogo Nacional de Especies Amenazadas. Únicamente se obtuvo dos contactos de porrón pardo, catalogada “en peligro de extinción” en el Catálogo Nacional de Especies Amenazadas.

El censo de zampullines y somormujos, 145 individuos en el censo IWC, igualó la cifra de 2024, encontrándose contenida en la variación observada en los 9 años previos. El zampullín chico aumentó un 10,47 % con respecto a enero de 2014, mientras que el zampullín cuellinegro dobló su cifra con respecto a 2024. Por otro lado, el censo de somormujo lavanco mostró únicamente 4 individuos, un 90 % menos que en enero de 2024, la cifra más baja desde 2020. A lo largo del periodo de estudio, se produjo un aumento progresivo del número total de zampullín chico hasta el censo de finales de enero, mientras que el recuento de zampullín cuellinegro se mantuvo constante a lo largo del periodo, descendiendo a finales de enero. El somormujo lavanco, observado en cifras muy bajas durante todo el periodo, aumentó ligeramente en el censo de finales de enero.

El censo de cormorán grande en el invierno 2024-25 mostró un ligero descenso respecto a la cifra obtenida en 2023-24, aunque se encontró dentro de la variabilidad observada en los años anteriores, manteniendo el aumento moderado del censo IWC observado en 2023-24. En 2024-25 los picos se observaron en los dos últimos censos, igual que en 2023-24.

En el censo IWC de mediados de enero de 2025 fueron censados un total de 4.219 ejemplares de garzas, correspondientes a 8 especies. Este resultado representó una disminución de un 30,97 % respecto del censo de 2023-24 en la misma época (6.112 ind.), y se mantuvo por debajo del rango de variación encontrado para el resultado del censo IWC en los últimos 9 periodos invernales. Los recuentos se revelaron relativamente estables para la garceta grande y la garza real. Las variaciones fueron observadas en el caso de la garcilla bueyera, cuyo número de ejemplares se redujo en un 92 % en el IWC respecto a 2024, y de la garceta común, cuyo número



de ejemplares se redujo en un 41 % en el IWC respecto a 2024. No fue posible censar el dormitorio de martinete común. Entre las especies de presencia habitualmente esporádica y escasa en l'Albufera en invierno se observaron 4 ejemplares de garcillas cangrejera, 6 de avetorillo común y un avetoro común. No se observó ningún ejemplar de garza imperial.

El censo IWC de 2024-25 para el conjunto de especies mostró un descenso del 43,5 % respecto al obtenido en 2023-24: 19.334 individuos frente a 36.245, respectivamente. El censo IWC de enero de 2025 para el conjunto morito común, flamenco común, espátula común, cigüeña blanca, cigüeña negra y grulla común (19.334 ind.) se encontró muy próximo al de 2024. Las poblaciones invernantes de flamenco común y morito común continuaron mostrando los números más destacables. El censo IWC de morito resultó un 31,3 % menor que el obtenido en 2024 y el de flamenco común un 54 % menor que en 2024. El censo de espátula común en el censo IWC (264 ind.) supuso el máximo de la serie de 10 años estudiada.

En el censo IWC de enero de 2025 se contabilizaron 149 individuos de calamón común, lo que supone una estabilidad con respecto a la cifra obtenida en 2024. El resultado del censo IWC de mediados de enero de 2025 para la focha común representó una disminución de un -28,74 % respecto al recuento obtenido en 2024, resultado que se encontró dentro de los límites de variación observados en los 9 años previos. No fue detectado ningún ejemplar de focha moruna a lo largo del periodo de estudio.

El censo IWC de charrán patinegro fue de 24 individuos, y al igual que en años previos esta especie resultó más frecuente en la laguna a lo largo del periodo invernal. Se obtuvieron 17 contactos de fumarel cariblanco y 2 contactos de fumarel aliblanco.

Las gaviotas continuaron siendo uno de los grupos de aves acuáticas mayoritarios durante la invernada en la ZEPA l'Albufera. El censo IWC de mediados de enero de 2025 contabilizó 27.631 individuos, cifra que se situó ligeramente por debajo de la variación encontrada en los 9 años previos, pero dentro del rango de variación del grupo para este periodo. Las especies más abundantes continuaron siendo la gaviota reidora y la gaviota sombría. La gaviota reidora mostró una mayor abundancia en el censo IWC de 2025 (18.996 ind.; +10,20 % respecto a 2024), encontrándose dentro del rango de variación obtenido en los 9 años precedentes. La gaviota sombría (8.524) reflejó un aumento de un 40,60 % en 2025, y el recuento estuvo contenido dentro de la variabilidad observada previamente. Los censos del resto de especies resultaron similares a los registrados en años anteriores: gaviota patiamarilla (72 ind.), gaviota de Audouin (37 ind.), gaviota picofina (0 ind.), gaviota cabecinegra (2 ind.).

En el censo IWC se contabilizaron 234 rapaces diurnas, cifra similar al recuento de 2024. Las especies más abundantes fueron el aguilucho lagunero occidental (169 ind.), el busardo ratonero (15 ind.), y el cernícalo vulgar (31 ind.). Los datos obtenidos estuvieron contenidos dentro del rango de variabilidad encontrado en años previos. El censo de finales de enero de 2025 reflejó, como otros años, una reducción a final de enero atribuida a las molestias generadas durante la semana de *cábiles*, si bien, de forma similar a lo ocurrido durante 2024 y 2023, esta reducción no fue tan acusada como las observadas anteriormente

- En el censo IWC fueron censadas 4.682 aves limícolas, cifra muy próxima a las obtenidas los 5 años previos. Las especies de limícolas más abundantes fueron la avefría europea (1.487 ind.), el correlimos común (1.009 ind.) y la cigüeñuela común (526 ind.). Los números para la avefría europea fueron similares a los registrados en años previos. El recuento IWC obtenido para el correlimos común en 2025 mostró cifras similares a 2023 y 2022, tras el aumento experimentado en 2024. El recuento IWC de cigüeñuela común disminuyó un 36,85 % con



respecto al obtenido en 2024, pero se mostró dentro del rango de variación en los 9 años previos. El censo IWC de chorlito dorado mostró una cifra inusualmente elevada (498 ind.), aunque dentro de la variación observada previamente. La aguja colinegra mostró en el censo IWC de 2025 una cifra notablemente por debajo del límite inferior de la variación encontrada en los últimos 9 años (60 ind) y resultó marcadamente menor que el censo de 2024 (100 ind.). Finalmente, destaca la recuperación del combatiente en el censo IWC (398 ind.) prácticamente ausente en el censo de 2024 (2 ind.), que alcanza en 2025 el máximo para la serie de 10 años estudiada. En 2025 volvió a observarse estabilidad numérica para el conjunto de especies de aves limícolas con la cifra máxima observada en el censo de diciembre y un descenso durante el mes de enero.



## 1. ANTECEDENTES

L'Albufera de València, catalogada como humedal de importancia internacional según el Convenio Ramsar y como parte de la Red Natura 2000 tanto por su importancia para las aves (ZEPA) como por la presencia de hábitats de interés conservacionista (LIC), es uno de los humedales de mayor importancia para las aves acuáticas en el contexto ibérico, europeo y mediterráneo. En este sentido, l'Albufera de València es un humedal clave para las aves acuáticas tanto durante todo el ciclo anual, dado que acoge importantes y representativas poblaciones de aves acuáticas tanto durante la época de reproducción, como durante la migración e invernada.

La importancia de este espacio desde la perspectiva conservacionista se encuentra íntimamente ligada a la interacción de usos tradicionales como es la agricultura, especialmente cultivo de arroz, y de la caza. Por ello, y teniendo en cuenta el contexto de ayudas agroambientales recogidas en la PAC, a su cumplimiento, y a la gestión de las zonas de cultivo de arroz durante todo el ciclo anual (sean o no utilizadas como *vedats* de caza), el seguimiento de las poblaciones de aves acuáticas resulta de vital interés, en especial por las aplicaciones en materia de gestión del espacio que pueden y deben derivarse de la información obtenida.

Por otro lado, el análisis de la información acerca de la presencia, abundancia y distribución en la ZEPA Albufera de València, tanto de las aves acuáticas comunes como de las que presentan cierto grado de protección en la legislación regional, nacional o europea, y sus relaciones con el hábitat permite extraer tendencias, dinámicas y conclusiones útiles de cara a plantear objetivos de gestión de la avifauna acuática, y desarrollar planes de gestión de este espacio que permitan alcanzar el objetivo final de mejorar el estado de conservación de las aves y del propio espacio.

Tradicionalmente esta labor se venía cumpliendo con la realización de un censo internacional de aves acuáticas invernantes (IWC), coordinado por Wetlands International. Desde 1967 esta organización coordina un censo que cubre más de 25.000 humedales en más de 100 países, siendo el programa internacional de seguimiento de aves acuáticas más completo. Sin embargo, este censo ofrece únicamente una imagen estática de la avifauna, cuya utilidad radica en determinar tendencias a medio o largo plazo de la invernada de aves acuáticas a escala local, regional y suprarregional. Sin embargo, conocer la dinámica de las aves durante el período invernal, así como de las variaciones registradas relacionadas con la gestión del hábitat (arrozales) como de la práctica cinegética supone una herramienta de indudable valor.

Asimismo, el seguimiento de la avifauna acuática en el ámbito particular de la ZEPA Albufera de València, permite obtener la información necesaria para cumplir con las obligaciones de la administración en materia de seguimiento de las poblaciones nidificantes, migratorias e invernantes recogidas en la Directiva Aves (Directiva 2009/147/CE del Parlamento Europeo y del Consejo, de 30 de noviembre de 2009, y cuyas obligaciones son transferidas a las administraciones regionales mediante la Ley 42/2007, de Patrimonio Natural y Biodiversidad).

Mediante las obligaciones transferidas a raíz de la aplicación de esta directiva, los Estados miembros tomarán todas las medidas necesarias para preservar, mantener o restablecer una diversidad y una superficie suficiente de hábitats para todas las especies de aves contempladas en el artículo 1, así como disponer ante la Comisión de toda la información necesaria de modo que aquella pueda tomar las medidas apropiadas para la coordinación de las investigaciones y los trabajos necesarios para la protección, la administración y la explotación de todas las especies de aves contempladas en el artículo 1 de dicha Directiva. De igual manera, permite cumplir con las obligaciones adquiridas respecto a este espacio a través de dicha Ley 42/2007 y



el Catálogo Español de Especies Amenazadas (RD 139/2011 y su actualización por la Orden AAA/75/2012, de 12 de enero, especialmente en lo referente a los artículos 9 y 15 de dicho RD).

## 2. METODOLOGÍA

### 2.1 Calendario y organización general

Realizar un seguimiento adecuado de avifauna invernante en la ZEPA l'Albufera, con cerca de 21.000 hectáreas, requiere un arduo trabajo y una profunda planificación, especialmente si se pretende obtener información útil de cara a la gestión. Así, es fundamental tener en cuenta los períodos de actividad de las aves acuáticas (migraciones, movimientos invernales), los períodos de actividad cinegética y de gestión de campos de cultivo.

Por otro lado, dado que el grupo de anátidas y fochas es el que mayor presenta en términos de intereses cinegéticos, se ha programado un seguimiento más específico de este grupo, de manera que para las aves de este grupo se han realizado seis censos completos, mientras que para el conjunto de aves acuáticas (incluyendo garzas, cormoranes, limícolas, rapaces, etc.), se han realizado cinco censos completos.

El seguimiento de avifauna invernante se ha realizado con el siguiente calendario:

- 26-29 de Noviembre: censo de aves acuáticas invernantes.
- 15-20 de Diciembre: censo de aves acuáticas invernantes.
- 13-17 de Enero: censo de aves acuáticas invernantes (IWC).
- 27-31 Enero: censo de aves acuáticas invernantes.

Este programa de seguimiento se establece teniendo en cuenta el calendario de tiradas en los vedats, de manera que el seguimiento se inicia justo la semana anterior a las tiradas (programada para el 23 de noviembre de 2024). La catástrofe ocurrida tras la DANA del 29 de octubre de 2024 generó dificultades de circulación en gran parte del parque natural, así como la presencia constante de personal y maquinaria dedicados a labores de rescate y reparación de daños. Además, se retrasó el inicio de la temporada de caza a finales de noviembre, según varias Resoluciones de la Dirección General de Medio Natural y Animal. Por estos motivos, el primer censo se realizó del 26 al 29 de noviembre en lugar de realizarse del 18 al 22 de noviembre, como estaba previsto. El censo internacional de aves acuáticas invernantes (IWC) se realiza antes de la semana de *cábiles* (que se desarrolló a partir del 20 de enero de 2025). Las tiradas de *cábiles* introducen una marcada distorsión en el número de aves acuáticas y su distribución a lo largo de la ZEPA, debido a la intensidad con la que se practica la actividad cinegética en todas las áreas con hábitat adecuado para las aves acuáticas.

De igual manera que en ocasiones anteriores, dada la imposibilidad de acometer un censo completo de la avifauna acuática en un mismo día, los censos fueron realizados por distintas personas de forma coordinada, evitando sobreestimaciones e infraestimaciones debidas al movimiento de aves acuáticas en bandos. Debido a intensas lluvias producidas durante mediados de enero, durante la semana del IWC no se pudo realizar el seguimiento en los marjales del Sur del Júcar y de Albalat, lo que puede haber afectado a las cifras totales de este censo.



Los censos coordinados contaron con la colaboración del Servicio de Conservación de Ambientes Acuáticos del Servicio Devesa-Albufera del Ajuntament de València (SCAA-SDA; Pablo Vera, J. Ignacio Dies, Miguel Chardí, Julián Gijón, Diego Navalón, David Herrera). El personal de este servicio y brigada se responsabilizó del seguimiento de las áreas de reserva del Racó de l'Olla y Mata del Fang, así como los arrozales del término municipal de València, litoral de la Devesa y Estany de Pujol. Por parte de SEO/BirdLife, realizaron los censos Diana Ferrís, María Antón, María Carrancho y Antonio Castelló.

## 2.2 Zonificación

La zonificación establecida para la realización del seguimiento de avifauna invernante se ha llevado a cabo teniendo en cuenta la gestión mayoritaria de los arrozales, la procedencia de aguas y las zonas de alto valor ecológico. Atendiendo a esta zonificación, en cada período de censo se ha realizado un censo específico para cada una de estas unidades ambientales:

- Arrozales de Alfafar, Massanassa, Catarroja, Silla, Sollana, Sueca, Cullera y Albalat.
- Arrozales de Riola, Forntaleny, Corbera y Cullera (arrozales al sur de los límites administrativos del Parc Natural l'Albufera).
- Vedat de Silla (incluyendo una entrada en barca para el censo de fochas y porrones en la parte anexa a la laguna), Vedat de Sollana, Vedats de Sueca y Vedat de Cullera.
- Laguna de l'Albufera (exceptuando la Mata del Fang).
- Areas de alto valor ecológico (Racó de l'Olla, Estany de Pujol, Estany de la Plana, Tancat de la Pipa, Milia e Illa).
- Cordón litoral entre la Gola del Rei y Cabo de Cullera.

La delimitación de las distintas unidades ambientales que incluyen arrozales y vedats se ha representado en la Figura 1. Debido a su localización, la Replaza de Sacarés y la Punta de Llebeig se censan de manera independiente, y se incluyen en el recuento correspondiente a la laguna. Por otra parte, los arrozales de Pinedo y del Saler están incluidas en la unidad Marjales de València-Pinedo, y los arrozales de El Palmar están incluidos en Marjal Sur de València. Por último, el Tancat de la Pipa, el Tancat de Milia, el Tancat de l'Illa, y l'Estany de la Plana, así como el cordón litoral entre la Gola del Perellonet y Cabo de Cullera no se incluyen en la cartografía adjunta, debido a su tamaño relativamente pequeño.



1. Marjales de Valencia - Pinedo
2. Marjal de Alfafar
3. Marjal de Massanassa
4. Marjal de Catarroja
5. Vedat de Silla
6. Marjal de Silla
7. Marjal Oeste de Sollana
8. Marjal Este de Sollana
9. Vedat de Sollana
10. Marjal de Albalat
11. Marjal Sur de Valencia
12. Vedat Nou de Sueca
13. Vedat Vell de Sueca
14. Marjal Oeste de Sueca
15. Marjal Norte de Sueca
16. Marjal Este de Sueca
17. Marjal y Vedat de Cullera
18. Marjales Sur del Xúquer (Norte)
19. Marjales Sur del Xúquer (Sur)

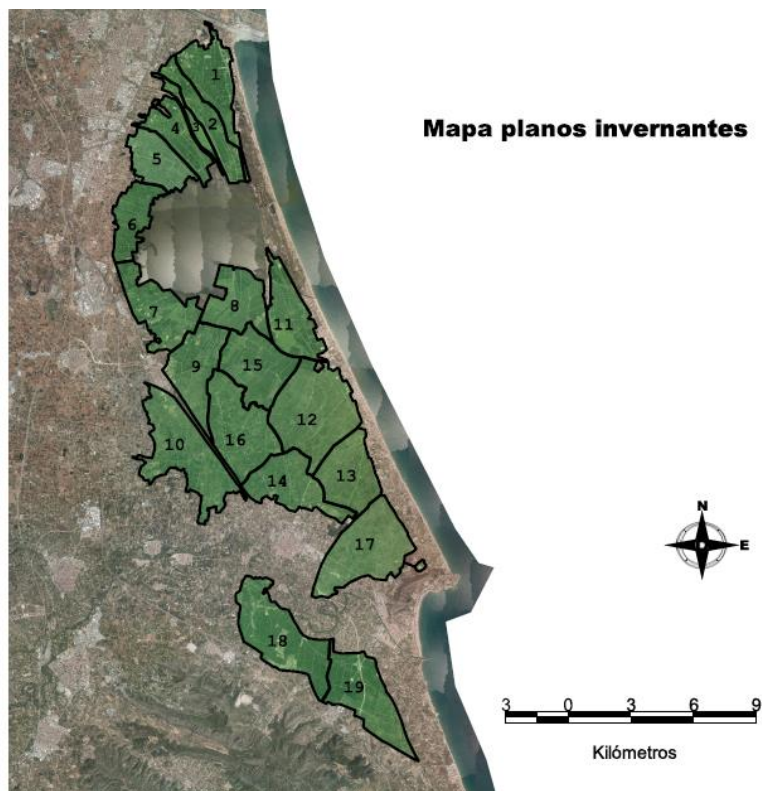

**Figura 1.** Mapa de unidades ambientales en arrozales. Para cada unidad ambiental se ha realizado un censo específico. No aparecen delimitadas en la Figura localidades censadas como son las áreas de alto valor ecológico, laguna y cordón litoral.

### 3. RESULTADOS

Dado gran el volumen de información recogido en este informe y para un manejo más sencillo de ésta, se ha estructurado este apartado de la siguiente manera:

- Dinámica invernal de las abundancias en la ZEPA l'Albufera para cada grupo de especies.
- Como Anexo y entregados en formato digital (\*.xlsx), censos durante todo el período invernal, desglosados por fecha de censo, unidades ambientales y grupos de especies.

Cada apartado genera una información complementaria con los otros dos apartados, por lo que, tras ser analizada en su conjunto, se exponen las conclusiones derivadas en el apartado final.

#### 3.1 Dinámica invernal de las abundancias y distribución de aves acuáticas

##### *Anátidas*

Tomando como referencia los días centrales de enero, período en el que se realiza el censo de invierno internacional de aves acuáticas (IWC), se censaron un total de 28.231 ejemplares de anátidas en la ZEPA l'Albufera (sin incluir las típicamente invernales en ambientes marinos) (Tabla 1). Esta cifra supone un descenso de un 25 % de la población de anátidas censadas en la



misma fecha en 2024, aunque se mantiene dentro del rango de variación del grupo en los 9 años anteriores (Tabla 1).

**Tabla 1.** Censo de invierno de anátidas (IWC) en la ZEPA Albufera de Valencia en los últimos 10 períodos de invernada. En rojo, especies catalogadas.

	2016	2017	2018	2019	2020	2021	2022	2023	2024	2025
<i>Anser anser</i>	0	0	0	5	1	0	0	0	0	1
<i>Tadorna tadorna</i>	295	244	356	328	533	1.141	476	2.949	2.288	2.097
<i>Mareca strepera</i>	82	82	219	136	161	34	20	91	54	9
<i>Mareca penelope</i>	8	108	294	164	25	51	26	24	28	2
<i>Anas crecca</i>	2.118	1.844	2.062	4.998	3.280	2.873	6.869	5.302	7.526	6.149
<i>Anas platyrhynchos</i>	17.783	9.105	10.423	13.024	11.832	8.065	11.919	11.409	13.554	12.090
<i>Anas acuta</i>	184	41	31	206	151	456	174	267	48	15
<i>Spatula querquedula</i>	0	0	1	1	2	1	1	2	3	2
<i>Spatula clypeata</i>	3.441	4.828	17.936	6.297	11.494	5.964	8.403	9.916	10.219	6.949
<i>Marmaronetta angustirostris</i>	0	1	1	0	0	0	2	4	0	38
<i>Netta rufina</i>	5.669	1.705	6.379	1.624	4.991	2.214	5.383	4.247	3.261	702
<i>Aythya ferina</i>	35	273	358	149	99	355	142	120	449	171
<i>Aythya nyroca</i>	0	2	1	1	0	1	1	1	1	2
<i>Aythya fuligula</i>	0	1	1	3	0	5	9	1	6	2
<i>Oxyura leucocephala</i>	0	0	0	0	1	0	0	0	0	0
<i>Mergus serrator</i>									1	0
<i>Melanitta nigra</i>										2
<b>Total</b>	<b>29.615</b>	<b>18.268</b>	<b>38.062</b>	<b>26.942</b>	<b>32.150</b>	<b>21.160</b>	<b>33.425</b>	<b>34.340</b>	<b>37.438</b>	<b>28.231</b>

Los recuentos en 2024-25 estuvieron contenidos en los rangos de variación observados para la mayoría de las especies de anátidas en los 9 años previos. Algunas de ellas, no obstante, mostraron cifras fuera de estos límites en 2024-25. Cabe destacar, por su magnitud y diferencia respecto a censos previos:

- Tarro blanco (*Tadorna tadorna*;  $\bar{x} \pm SD = 956,67 \pm 936,17$  en los últimos 9 censos): 2.097 individuos contabilizados en el IWC de 2025. Esto representa una reducción de un 8,35% respecto al resultado de 2024 (2.288 ind.), pero no obstante mantiene el notable incremento observado ya en 2023, y se encuentra entre los registros más numerosos de los últimos 10 años.
- Pato colorado (*Netta rufina*;  $\bar{x} \pm SD = 3.941,44 \pm 1.700,28$  en los últimos 9 censos): 702 individuos contabilizados en el IWC de 2025. Esto representa una reducción de un 78,47% respecto al resultado de 2024 (3.261 ind.), y la cifra más baja desde que comenzaron los seguimientos en la década de 1980<sup>1</sup>.
- Cerceta pardilla (*Marmaronetta angustirostris*, catalogada “en peligro de extinción” en el Catálogo Nacional de Especies Amenazadas, y considerada “en situación crítica” por el Ministerio para la Transición Ecológica). En el IWC de 2025 se contabilizaron 38 individuos en la reserva del Racó de l’Olla. Esta cifra resulta totalmente inusual para esta especie, la cual pasa el invierno en el norte de África, apareciendo de manera irregular en los censos de invierno, y en muy bajo número (0-4 individuos en años previos). Se han observado durante todo el invierno grupos de esta especie en diferentes lugares del parque, en cifras que han oscilado entre 20 y 45 individuos. Estos individuos corresponden probablemente a ejemplares procedentes del programa de cría llevado a cabo por la Conselleria de Medio Ambiente, Infraestructuras y Territorio que han decidido pasar el invierno en l’Albufera.

<sup>1</sup> Gómez-López, J. A., Dies-Jambrino, J. I., Vilalta-Vilanova, M. (2006). Las aves acuáticas de la Comunitat Valenciana, censos y evolución de las poblaciones (1984-2004). Conselleria de Territori i Habitatge, Generalitat Valenciana, Valencia.



Al igual que en años precedentes, las especies más abundantes fueron el ánade azulón (*Anas platyrhynchos*), el cuchara común (*Spatula clypeata*) y la cerceta común (*Anas crecca*). En el censo de IWC de 2025, todas ellas han mostrado un descenso en sus cifras con respecto a los datos de 2024. La primera experimentó en 2024-25 un descenso de un 10,80 % respecto a los datos del 2024. El cuchara mostró un descenso del 32 % en comparación con el censo IWC de 2024, y en el caso de la cerceta común el descenso fue de un 18,30 % con respecto al censo de 2024.

Durante los trabajos de censo de mediados de enero de 2025, se observaron dos ejemplares de porrón pardo (*Aythya nyroca*, catalogada “en peligro de extinción” en el Catálogo Nacional de Especies Amenazadas), cifra que se ha obtenido en todos los censos realizados durante la temporada de invernada de 2024-25. En el censo IWC de enero no se detectó ningún ejemplar de malvasía cabeciblanca (*Oxyura leucocephala*, catalogada “en peligro de extinción” en el Catálogo Nacional de Especies Amenazadas).

El porrón europeo (171 ind.) reveló en 2025 un 62 % menos que en 2024, manteniendo la oscilación en las cifras de IWC que se viene observando en los últimos 10 años, manteniéndose en el rango de variación encontrado en los censos IWC en los 9 años precedentes ( $\bar{x} \pm SD = 220,00 \pm 134,38$ ).

La cerceta carretona, de presencia regular aunque escasa en los últimos 10 años, mostró 2 individuos en el censo IWC de 2025 ( $\bar{x} \pm SD = 1,44 \pm 0,68$  en el periodo 2016-2024).

La variación de los censos de anátidas a lo largo del período de invernada 2024-25 (Tabla 2) se mostró similar para los censos de noviembre y diciembre, con un registro total notablemente más bajo en el censo de finales de enero, y un máximo en el censo IWC de mediados de enero (Tabla 2).

**Tabla 2.** Dinámica temporal de la abundancia de anátidas en el período de invernada en la ZEPA Albufera de Valencia. En rojo, especies catalogadas.

	26-29 NOV	16-20 DIC	13-17 ENE	27-31 ENE
<i>Anser anser</i>	0	0	1	1
<i>Tadorna tadorna</i>	682	1.722	2.097	2.056
<i>Mareca strepera</i>	6	8	9	10
<i>Mareca penelope</i>	0	14	2	5
<i>Anas crecca</i>	4.746	5.132	6.149	3.223
<i>Anas platyrhynchos</i>	9.467	12.361	12.090	10.116
<i>Anas acuta</i>	2	26	15	3
<i>Spatula querquedula</i>	1	1	2	2
<i>Spatula clypeata</i>	4.567	3.629	6.949	1.237
<i>Marmaronetta angustirostris</i>	32	20	38	45
<i>Netta rufina</i>	1.180	1.504	702	453
<i>Aythya ferina</i>	1.020	325	171	160
<i>Aythya nyroca</i>	1	2	2	1
<i>Aythya fuligula</i>	1	0	2	1
<i>Oxyura leucocephala</i>	0	0	0	0
<i>Mergus serrator</i>	0	0	0	0
<i>Melanitta nigra</i>	0	2	2	2
<b>Total</b>	<b>21.705</b>	<b>24.746</b>	<b>28.231</b>	<b>17.315</b>

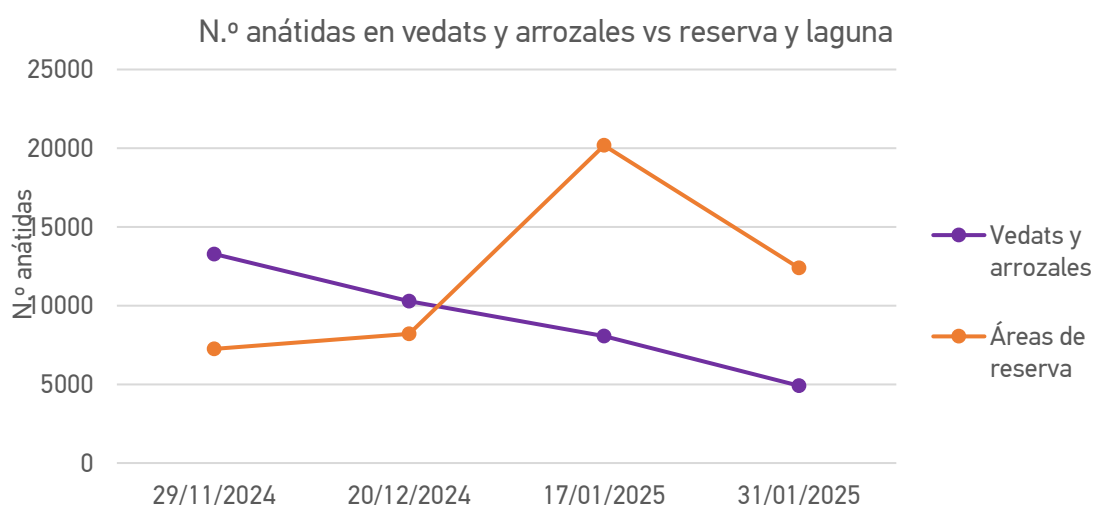

**Figura 2.** Censos de anátidas invernantes en arrozales y vedats, y áreas de reserva a lo largo del periodo de invernada en la ZEPA l'Albufera.

### ***Zampullines y somormujos***

Atendiendo al valor total obtenido en el censo IWC de mediados de enero de 2025, el censo de zampullines y somormujos (145 ind.) igualó la cifra obtenida en 2024, y se encontró dentro de la variabilidad observada en los últimos 9 censos ( $\bar{x} \pm SD = 113,22 \pm 48,00$  ind.). El zampullín chico (*Tachybaptus ruficollis*, 95 individuos), aumentó un 10,47 % con respecto a enero de 2014 (86 ind.), mientras que el zampullín cuellinegro (*Podiceps nigricollis*, 46 ind.) dobló su cifra con respecto a 2024 (20 ind.). Por otro lado, el censo de somormujo lavanco (*Podiceps cristatus*) mostró únicamente 4 individuos, un 90 % menos que en enero de 2024, la cifra más baja desde 2020.

Por lo que respecta a la dinámica temporal de la abundancia de aves a lo largo del período invernal, en la Tabla 4 puede apreciarse que se produjo un aumento progresivo del número total de zampullín chico hasta el censo de finales de enero, mientras que el recuento de zampullín cuellinegro se mantuvo constante a lo largo del periodo, descendiendo a finales de enero. El somormujo lavanco, observado en cifras muy bajas durante todo el periodo, aumentó ligeramente en el censo de finales de enero.

Atendiendo a la variación de la distribución de la abundancia de aves por zonas y a lo largo del tiempo, la dinámica observada se mostró similar a la de temporada de 2023-24, observándose mayor abundancia de ejemplares en los vedats y arrozales que en las zonas de reserva y laguna (Figura 3). La presencia de varias decenas de zampullín chico en la unidad ambiental de Alfafar durante estos periodos determinó, en gran medida, este resultado. En el último censo, efectuado a finales de enero, aumentó esta diferencia, debido al aumento del número de zampullines chicos observados.



**Tabla 3.** Censo de invierno (IWC) de zampullines y somormujos en la ZEPA Albufera de Valencia en los últimos 10 períodos de invernada.

	2016	2017	2018	2019	2020	2021	2022	2023	2024	2025
<i>Tachybaptus ruficollis</i>	42	45	43	97	51	76	96	54	86	95
<i>Podiceps nigricollis</i>	1	5	78	112	36	34	20	15	39	46
<i>Podiceps cristatus</i>	8	25	9	12	21	18	11	7	20	4
<b>Total</b>	<b>51</b>	<b>72</b>	<b>130</b>	<b>221</b>	<b>107</b>	<b>128</b>	<b>127</b>	<b>76</b>	<b>145</b>	<b>145</b>

**Tabla 4.** Dinámica temporal de la abundancia de zampullines y somormujos en el período de invernada en la ZEPA Albufera de Valencia.

	25-29 NOV	16-20 DIC	14-17 ENE	28-31 ENE
<i>Tachybaptus ruficollis</i>	54	69	95	166
<i>Podiceps nigricollis</i>	40	48	46	36
<i>Podiceps cristatus</i>	6	2	4	12
<b>Total</b>	<b>100</b>	<b>119</b>	<b>145</b>	<b>214</b>

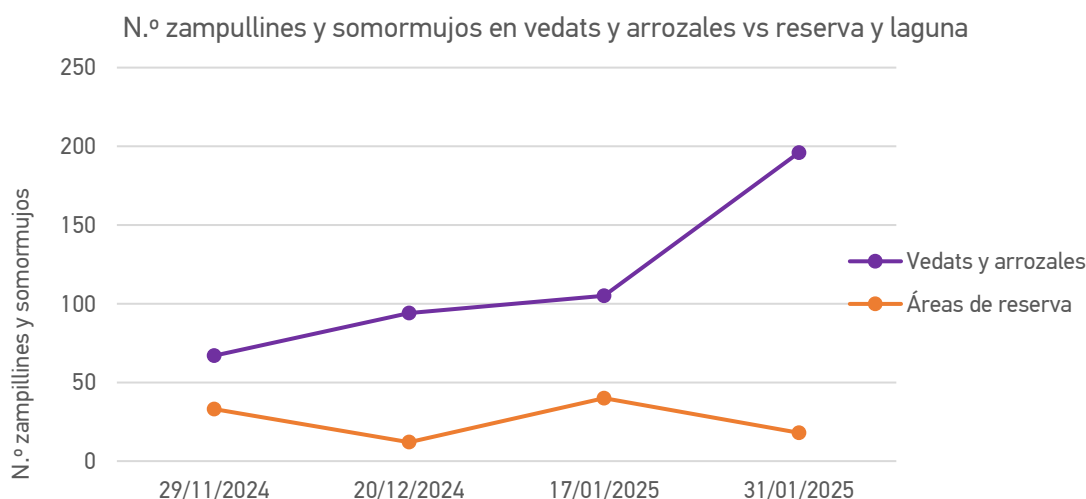

**Figura 3.** Censos de zampullines y somormujos invernantes en arrozales y vedats, y áreas de reserva, a lo largo del periodo de invernada en la ZEPA l'Albufera.

### ***Cormorán grande y cormorán moñudo***

El censo de cormorán grande (*Phalacrocorax carbo*) en el invierno 2024-25 mostró un descenso de un 16,3 % con respecto a la cifra obtenida en 2023-24: 1.032 individuos. La cifra obtenida en el censo IWC de mediados de enero de 2025 se encontró dentro de la variabilidad observada previamente ( $\bar{x} \pm SD = 988,78 \pm 525,41$  ind.), manteniendo el aumento moderado del censo IWC observado en 2023-24 (Tabla 5). No se obtuvieron contactos invernales de cormorán moñudo (*Phalacrocorax aristotelis*) en el tramo litoral del parque natural a lo largo de los censos efectuados.



**Tabla 5.** Censo de invierno (IWC) de cormorán grande (*Phalacrocorax carbo*) en la ZEPA Albufera de Valencia en los últimos diez períodos de invernada.

	2016	2017	2018	2019	2020	2021	2022	2023	2024	2025
<i>Phalacrocorax carbo</i>	2.274	812	772	1.028	2.336	851	860	612	1.233	1.032

Para el período de invernada completo se obtuvo un máximo de individuos de cormorán grande en el censo IWC (1.032), y el censo de la especie se mantuvo relativamente alto en el censo de finales de enero (952). En 2024-25 los picos se observaron en los dos últimos censos, igual que en 2023-24. En cuanto a la distribución del cormorán grande entre los vedats y arrozales y las zonas de reserva durante el periodo, la especie fue más abundante en las zonas inundadas de los vedats durante todo el periodo, excepto en el censo IWC, en el cual aproximadamente la mitad de ejemplares se observaron en la laguna (Figura 4).

**Tabla 6.** Dinámica temporal de la abundancia de cormorán grande (*Phalacrocorax carbo*) en el período de invernada en la ZEPA Albufera de Valencia.

	25-29 NOV	16-20 DIC	14-17 ENE	28-31 ENE
<i>Phalacrocorax carbo</i>	484	700	1.032	952

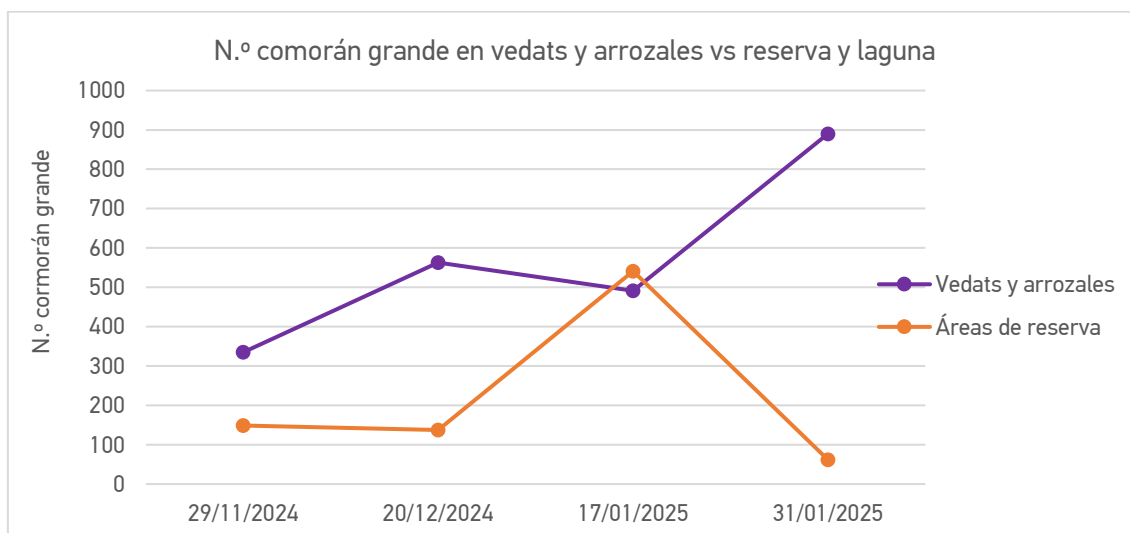

**Figura 4.** Censos de cormorán grande invernante en arrozales y vedats, y áreas de reserva a lo largo del periodo de invernada en la ZEPA l'Albufera.

## Ardeidas

Las distintas especies de ardeidas representan uno de los grupos de aves con mayores abundancias durante el período invernal, junto con las anátidas y las gaviotas. La inundación invernal de parte del marjal es aprovechada por las especies de garzas para alimentarse de



peces, anfibios y cangrejo rojo americano, principalmente. El grupo puede ser utilizado, por tanto, como indicador de la calidad del ambiente acuático durante la invernada. Esta calidad se entiende como un producto de la abundancia de alimento, y de las condiciones de alimentación y descanso.

En el censo IWC de 2024-25 se contabilizaron un total de 4.219 ejemplares de garzas, correspondientes a 8 especies. Esta cifra representó una disminución de un 30,97 % respecto del censo de 2023-24 en la misma época (6.112 ind.), y se mantuvo por debajo del rango de variación encontrado para el resultado del censo IWC en los últimos 9 periodos invernales ( $\bar{x} \pm SD = 6.242,00 \pm 1.230,08$  ind.; Tabla 7).

Los recuentos se revelaron relativamente estables para la garceta grande (*Ardea alba*, 368 ind.) y la garza real (*Ardea cinerea*, 1.794 ind.). Las variaciones fueron observadas en el caso de la garcilla bueyera (*Bubulcus ibis*), cuyo número de ejemplares se redujo en un 92 % en el IWC respecto a 2023-24 (102 ind. frente a 1.227 en 2023-24), de la garceta común (*Egretta garzetta*), cuyo número de ejemplares se redujo en un 41 % en el IWC respecto a 2023-24 (1.913 ind. frente a 3.229 en 2023-24), y del martinete común (*Nycticorax nycticorax*), cuyo dormidero y colonia de reproducción invernal se estableció en una zona inaccesible del bosque de la Devesa que resultó imposible de censar desde tierra; se realizó un vuelo de dron con el objetivo de observar la colonia, pero los resultados no mostraron información relevante. Las cifras correspondientes a esta especie en los censos de invierno corresponden a ejemplares observados alimentándose en diferentes puntos de l'Albufera.

En el caso de la garceta común, el resultado obtenido para el IWC difiere de los valores observados para la especie durante el periodo estudiado, observándose durante el IWC un valor inusualmente bajo en comparación con el resto del periodo (Tabla 8). Esta cifra podría estar relacionada con factores desconocidos ocurridos durante el IWC que muestren un contingente invernante circunstancialmente reducido. Por otro lado, los valores obtenidos para la garcilla bueyera muestran unas cifras muy reducidas para la especie durante todo el periodo excepto en el mes de noviembre (Tabla 8). La garcilla bueyera es la especie más terrestre de las ardeidas, pudiendo alimentarse en zonas de huerta ubicadas fuera del ámbito de estudio.

Entre las especies de presencia habitualmente esporádica y escasa en l'Albufera en invierno, destaca el incremento observado para la garcilla cangrejera (*Ardeola ralloides*), que registró un máximo 4 ejemplares en el censo IWC, cifra considerablemente inferior a los 17 ejemplares observados en 2024, pero ligeramente superior a los 0-1-2 individuos censados en la serie de 9 años precedente. Este resultado podría estar reflejando una progresiva consolidación de la presencia invernal en l'Albufera de esta especie, considerada un ave migratoria transahariana.

Finalmente, en el censo IWC también fueron detectadas otras dos especies de carácter escaso y esporádico: el avetorillo común (*Ixobrychus minutus*, 6 ind.) y el avetoro común (*Botaurus stellaris*, 1 ind. observado en el Tancat de Milia). Las detecciones de avetoro y garcilla cangrejera resultan relevantes, por tratarse de especies catalogadas: el avetoro se encuentra clasificado "en peligro de extinción" en el Catálogo Valenciano de Especies de Fauna Amenazadas y el Catálogo Español de Especies Amenazadas, mientras que la garcilla cangrejera es considerada "vulnerable" en el Catálogo Valenciano. No se obtuvieron contactos de garza imperial (*Ardea purpurea*) durante los censos, y no se tiene constancia de ninguna observación de esta especie al margen de los muestreos estandarizados.



**Tabla 7.** Censo de invierno (IWC) de ardeidas en la ZEPA Albufera de Valencia en los últimos 10 períodos de invernada. En rojo, especies catalogadas.

	2016	2017	2018	2019	2020	2021	2022	2023	2024	2025
<i>Ixobrychus minutus</i>	6	7	6	13	5	10	10	7	1	6
<i>Nycticorax nycticorax</i>	781	418	296	646	108	160	216	271	0	31
<i>Bubulcus ibis</i>	1.151	872	746	430	951	219	546	533	1.227	102
<i>Ardeola ralloides</i>	2	2	1	1	1	1	0	1	17	4
<i>Egretta garzetta</i>	3.282	5.244	2.239	3.526	3.845	1.346	4.606	3.672	3.229	1.913
<i>Ardea alba</i>	201	187	190	217	219	229	284	268	208	368
<i>Ardea cinerea</i>	1.324	1.520	1.303	1.211	1.697	2.056	1.645	1.490	1.429	1.794
<i>Ardea purpurea</i>	-	-	-	2	0	0	1	0	0	0
<i>Botaurus stellaris</i>	0	1	1	0	1	2	0	0	1	1
<b>Total</b>	<b>6.747</b>	<b>8.251</b>	<b>4.782</b>	<b>6.044</b>	<b>6.828</b>	<b>4.023</b>	<b>7.308</b>	<b>6.242</b>	<b>6.112</b>	<b>4.219</b>

**Tabla 8.** Dinámica temporal de la abundancia de ardeidas en el período de invernada en la ZEPA Albufera de Valencia. En rojo, especies catalogadas.

	25-29 NOV	12-20 DIC	14-17 ENE	28-31 ENE
<i>Ixobrychus minutus</i>	3	1	6	1
<i>Nycticorax nycticorax</i>	0	0	31	1
<i>Bubulcus ibis</i>	954	180	102	126
<i>Ardeola ralloides</i>	1	1	4	0
<i>Egretta garzetta</i>	3.987	3.725	1.913	2.290
<i>Ardea alba</i>	370	345	368	443
<i>Ardea cinerea</i>	1.421	1.759	1.795	1.642
<i>Ardea purpurea</i>	1	0	0	0
<i>Botaurus stellaris</i>	0	0	1	0
<b>Total</b>	<b>6.737</b>	<b>6.011</b>	<b>4.219</b>	<b>4.503</b>

### ***Morito, espátula, flamenco, cigüeña blanca y negra, y grulla común***

Se agrupan en este apartado varias especies pertenecientes a unidades sistemáticas diversas, y que muestran una ecología variada: el morito común (*Plegadis falcinellus*) y la espátula común (*Platalea leucorodia*) comparten preferencias de hábitat, esto es terrenos encharcados; el flamenco común (*Phoenicopterus roseus*) prefiere terrenos encharcados o inundados; por su parte, las cigüeñas blanca y negra (*Ciconia ciconia* y *C. nigra*), junto con la grulla común (*Grus grus*) muestran durante la invernada preferencia por ambientes más secos, tales como los pastizales que se forman en invierno en las zonas altas de la mitad sur de los arrozales de l'Albufera.

El censo IWC de 2024-25 para el conjunto de especies mostró un descenso del 43,5 % respecto al obtenido en 2023-24: 19.334 individuos frente a 36.245, respectivamente. Esta diferencia en los resultados se debe al descenso en las poblaciones invernantes de flamenco común y morito común. En el caso del morito, el censo IWC de 2024-25 (10.650 ind., Tabla 9) resultó un 31,29 % menor que el obtenido en 2023-24 (15.501), ligeramente inferior al promedio de los últimos 9 periodos invernales, pero manteniéndose dentro del rango de variación de la especie ( $\bar{x} \pm SD =$



11.673,89 ± 6.261,80 ind). La evolución numérica de morito común mostró un mínimo en el censo de final de noviembre (8.976 ind.) que aumentó por encima de los 10.000 ejemplares en diciembre y mediados de enero, y alcanzó un máximo a finales de enero con 21.517 ind. (Tabla 10.). El flamenco común alcanzó los 8.408 individuos en el censo IWC de 2024-25, cifra un 54 % inferior a la del censo de la misma fecha de enero de 2023-25 (18.477 ind), pero que muestra un valor dentro del rango de variación de la especie en los últimos 9 años  $\bar{x} \pm SD = 7.664,00 \pm 4.965,26$  ind., Tabla 9). El flamenco común mostró una evolución numérica a lo largo del periodo estudiado que comportó la presencia de 7.517 individuos a finales de noviembre de 2024, un máximo a mediados de diciembre de 13.163 ind. y un descenso progresivo durante los dos censos de enero, hasta llegar a los 6.242 ejemplares a finales de enero.

Puede destacarse, además, que el censo de espátula común en el censo IWC de enero de 2025 (264 ind.) supuso el máximo de la serie de 10 años estudiada. Esta cifra se encontró fuera del rango de observaciones de la especie en periodos invernales previos, dentro y fuera del censo IWC ( $\bar{x} \pm SD = 45,89 \pm 74,61$  ind.). La especie fue detectada, de manera recurrente y en números bajos, en el entorno de la Mata del Fang durante el periodo invernal. El 16 de enero el equipo del SCAA-SDA realizó un vuelo de dron en el cual se pudieron observar 264 ejemplares en el interior de la misma.

El censo IWC de cigüeña negra de enero de 2025 se ajustó a lo encontrado en años previos (10 ind.). Se observaron dos ejemplares de cigüeña blanca durante el IWC y un máximo de 3 en el área de estudio durante el periodo invernal. No se observaron ejemplares de grulla común durante el periodo de estudio.

**Tabla 9.** Censo de invierno (IWC) de morito común, espátula común, flamenco común, cigüeña negra y grulla común en la ZEPA Albufera de Valencia en los últimos 10 periodos de invernada.

	2016	2017	2018	2019	2020	2021	2022	2023	2024	2025
<i>Plegadis falcinellus</i>	3.777	4.140	4.964	8.581	16.096	11.658	19.686	20.662	15.501	10.650
<i>Platalea leucorodia</i>	11	20	0	0	0	1	112	35	234	264
<i>Phoenicopus roseus</i>	1.891	4.246	4.101	6.071	7.530	5.349	7.381	13.930	18.477	8.408
<i>Ciconia nigra</i>	7	6	4	8	6	5	13	10	9	10
<i>Ciconia ciconia</i>	0	0	0	0	0	0	1	1	0	2
<i>Grus grus</i>	27	0	8	0	0	0	0	12	0	0

**Tabla 10.** Dinámica temporal de la abundancia de morito común, espátula común, flamenco común, cigüeña negra y grulla común en el periodo de invernada en la ZEPA Albufera de Valencia.

	25-29 NOV	16-20 DIC	14-17 ENE	28-31 ENE
<i>Plegadis falcinellus</i>	8.976	11.283	10.650	21.517
<i>Platalea leucorodia</i>	-	-	264	-
<i>Phoenicopus roseus</i>	7.541	13.163	8.408	6.242
<i>Ciconia nigra</i>	13	17	10	16
<i>Ciconia ciconia</i>	0	3	2	1
<i>Grus grus</i>	0	0	0	0



## Rálidos

Las especies objeto de atención en este apartado incluyen la gallineta común (*Gallinula chloropus*), el rascón europeo (*Rallus aquaticus*), el calamón común (*Porphyrio porphyrio*) y dos especies de focha, la focha común (*Fulica atra*) y la focha moruna (*Fulica cristata*). En el caso de las dos primeras, el censo resulta complicado por el ingente esfuerzo requerido, las metodologías específicas necesarias, y las limitaciones impuestas por el cierre de los vedats de caza en invierno. Aunque se obtiene censos parciales, reflejados en el Anexo I, en este apartado no se aportan los mismos, dado que no se consideran representativos de su abundancia real.

En el caso del calamón común (*Porphyrio porphyrio*), en el censo IWC de enero de 2025 se contabilizaron 149 individuos, lo que supone una estabilidad con respecto a la cifra obtenida en 2024 (155 ind.; Tabla 11), manteniendo la cifra dentro de los límites de variación encontrados en los 9 años previos ( $\bar{x} \pm SD = 113,11 \pm 46,62$  ind.). La presencia del calamón común en los censos IWC de los últimos 9 inviernos ha tenido lugar con marcadas oscilaciones numéricas (rango 66-160 individuos; Tabla 11). Dichas oscilaciones han sido observadas también durante un mismo invierno, de manera reiterada, y han sido atribuidas a posibles movimientos locales de la especie, que resultaría menos detectable cuando se encuentra en el perímetro de la laguna y las matas. El invierno de 2024-25 reveló censos de calamón más numerosos y estables en los dos recuentos centrales de diciembre de 2024 y mediados de enero de 2025 (Tabla 12). En invierno de 2024-25 se observó un progresivo incremento del calamón común en las áreas de reserva hasta el censo IWC, a partir del cual se produjo una ligera disminución numérica (Figura 5). En las zonas de vedats y arrozales, por el contrario, el máximo se obtuvo en el censo de mediados de diciembre, a partir de los cuales las cifras disminuyeron drásticamente.

**Tabla 11.** Censo de invierno (IWC) de rálidos en la ZEPA Albufera de Valencia en los últimos 10 períodos de invernada. En rojo, especies catalogadas.

	2016	2017	2018	2019	2020	2021	2022	2023	2024	2025
<i>Porphyrio porphyrio</i>	67	95	70	65	190	182	97	97	155	149
<i>Fulica cristata</i>	0	0	0	0	0	0	0	0	0	4
<i>Fulica atra</i>	622	43	894	521	115	357	940	2.240	561	400

**Tabla 12.** Dinámica temporal de la abundancia de rálidos en el período de invernada en la ZEPA Albufera de Valencia. En rojo, especies catalogadas.

	25-29 NOV	16-20 DIC	14-17 ENE	28-31 ENE
<i>Porphyrio porphyrio</i>	57	205	149	111
<i>Fulica cristata</i>	0	0	0	0
<i>Fulica atra</i>	128	415	561	221

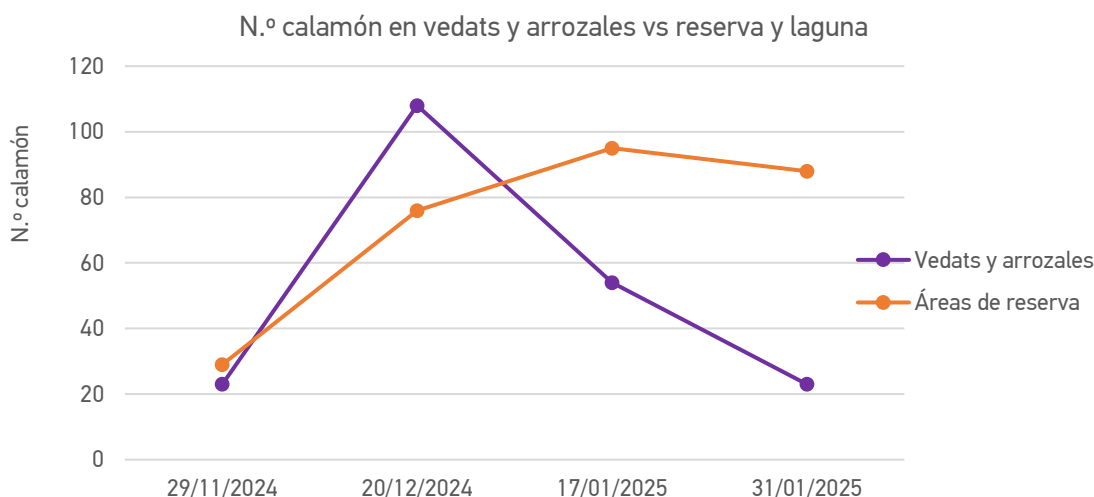

**Figura 5.** Censos de calamón común invernante en arrozales y vedats, y áreas de reserva a lo largo del periodo de invernada en la ZEPA l'Albufera.

El resultado del censo IWC de mediados de enero de 2025 para la focha común (*Fulica atra*), 400 individuos, representó una disminución de un -28,74 % respecto al recuento obtenido en 2024 (561 ind.), resultado que se encontró dentro de los límites de variación observados en los 9 años previos ( $\bar{x} \pm SD = 699,22 \pm 616,06$  ind.). La focha común puede encontrarse en la laguna en concentraciones destacables, que llegan a agrupar a varios centenares de individuos. En el invierno de 2024 el número de ejemplares de esta especie fue máximo a finales de noviembre (1.181 ind.), reduciéndose considerablemente en los censos de diciembre y enero, a una cifra en torno a los 400 ind. En el caso de la focha común y otras especies herbívoras, la presión cinegética a la que se encuentran sometidas se añade a la falta de buenas condiciones de hábitat, y por tanto se hacen necesarias medidas que aumenten sus oportunidades de refugio y alimento, y que mejoren su estatus en la ZEPA.

Por lo que respecta a la dinámica de la distribución espacial de la focha común a lo largo de la invernada, el censo de finales de noviembre de 2024 encontró un cerca de un millar de individuos en las zonas de vedats y arrozal, estando la mayoría de individuos en las zonas de Sollana y Sueca (Figura 6), cifra que disminuye drásticamente en el censo de mediados de diciembre. Los dos censos de enero de 2025 se caracterizaron por una mayor presencia de fochas en las áreas de reserva, siendo el Tancat de l'Illa la localizaciones donde se observaron los mayores censos (240 individuos en el censo IWC, y 219 individuos en el censo de finales de enero).

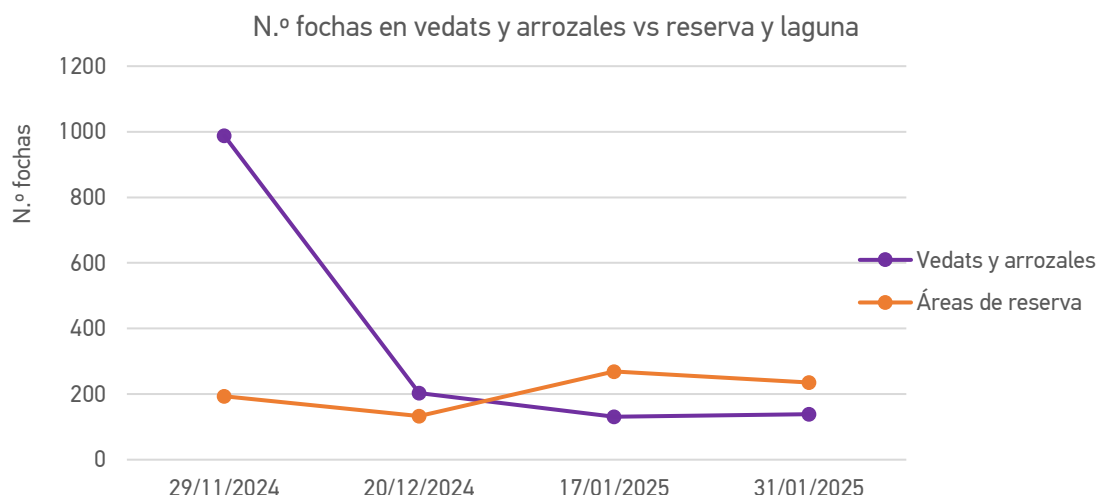

**Figura 6.** Censos de focha común invernante en arrozales y vedats, y áreas de reserva a lo largo del periodo de invernada en la ZEPA l'Albufera.

### ***Charranes y fumareles***

Las especies de este grupo presentes en l'Albufera en invierno comprenden el charrán patinegro (*Thalasseus sandvicensis*) en el frente litoral, y el fumarel cariblanco (*Chlidonias hybrida*), que tiende a alimentarse en las zonas inundadas del marjal en invierno. En censo IWC de 2025 se observaron 17 ejemplares de fumarel cariblanco alimentándose en el Vedat Vell de Sueca, mientras que en el resto del periodo el número de ejemplares de esta especie fue escaso en el área de estudio (0-2). Por lo que se refiere al charrán patinegro, los contactos más numerosos tuvieron lugar en el litoral (20 ind. en el censo del 13-17 de enero) y en la laguna (34 ind. en el censo del 26-29 de noviembre; ver también la Tabla 13), en los censos de diciembre y final de enero se obtuvieron cifras en torno a los 15 individuos entre la laguna y el litoral. Además, se observaron 2 ejemplares de fumarel aliblanco (*Chlydonia leucopterus*) alimentándose en los arrozales en el censo IWC y uno a finales de enero.

Dado el carácter migrador de estas especies, cuyas áreas de invernada se sitúan mucho más al sur, sus observaciones en l'Albufera en invierno suelen ser poco numerosas u ocasionales. Desde ese punto de vista, los efectos que la disponibilidad y la gestión de los hábitats en l'Albufera tienen sobre sus reducidas poblaciones invernales resultan difíciles de evaluar.

**Tabla 13.** Dinámica temporal de la abundancia de charrán patinegro y fumarel cariblanco en el período de invernada en la ZEPA Albufera de Valencia.

	25-29 NOV	16-20 DIC	14-17 ENE	28-31 ENE
<i>Thalasseus sandvicensis</i>	46	13	24	19
<i>Chlidonias hybrida</i>	1	2	17	8
<i>Chlidonias leucopterus</i>			2	1
<b>Total</b>	<b>47</b>	<b>15</b>	<b>43</b>	<b>26</b>



## Gaviotas

Las gaviotas continuaron siendo uno de los grupos de aves acuáticas mayoritarios durante la invernada en la ZEPA l'Albufera. La cifra total para este grupo registrada en enero de 2025 supuso un ligero aumento con respecto al retroceso experimentado en 2024. Las 27.631 gaviotas censadas se encontraron ligeramente por debajo de la variación encontrada en los 9 años previos ( $\bar{x} \pm SD = 29.320,22 \pm 5.665,74$  ind.; Tabla 14), pero dentro del rango de variación del grupo para este periodo.

El resultado del censo IWC de enero de 2025 estuvo determinado por un ligero aumento de la abundancia de gaviota reidora (*Chroicocephalus ridibundus*), especie que representa el grueso de la invernada de gaviotas en l'Albufera, junto con la menos numerosa gaviota sombría (*Larus fuscus*). El valor observado para la gaviota reidora en el censo IWC se encontró dentro del rango de variación obtenido en los 9 años precedentes ( $\bar{x} \pm SD = 23.564,89 \pm 5.601,18$  ind.).

En el caso de la gaviota sombría, el censo IWC de enero de 2025 reflejó un aumento de un 40,06% de la población invernante respecto de 2024, y el recuento de 8.524 individuos se situó por encima de la variabilidad observada en los 9 años previos ( $\bar{x} \pm SD = 5.686,67 \pm 1.663,57$  ind.).

La gaviota reidora y la gaviota sombría definen las tendencias de las poblaciones invernales de este grupo en l'Albufera. Su abundancia responde, a su vez, a la disponibilidad de ambientes recién fangueados, donde se alimentan. En este sentido, la existencia de mayores superficies fangueadas en el censo de finales de enero de 2025 reflejó cifras más altas para ambas especies, con una abundancia notablemente incrementada en el caso de la gaviota sombría (g, sombría 19.081; g. reidora 19.934 ind.).

Los censos del resto de especies, con abundancias mucho menores, se encontraron en sintonía con los registrados en años anteriores (Tabla 14).

**Tabla 14.** Censo de invierno (IWC) de gaviotas en la ZEPA l'Albufera en los últimos 10 periodos de invernada.

	2016	2017	2018	2019	2020	2021	2022	2023	2024	2025
<i>Chroicocephalus ridibundus</i>	26.188	27.827	25.897	15.757	16.966	22.437	26.275	33.500	17.237	18.996
<i>Chroicocephalus genei</i>	0	0	0	0	0	0	2	4	1	0
<i>Larus melanocephalus</i>	1	2	0	0	0	0	0	2	0	2
<i>Larus audouinii</i>	26	4	22	13	30	7	20	107	39	37
<i>Larus fuscus</i>	4.662	7.475	4.059	3.327	8.830	5.198	6.808	4.735	6.086	8.524
<i>Larus michahellis</i>	25	41	7	22	54	63	25	10	56	72
<i>Larus argentatus</i>	-	-	-	1	-	-	-	-	-	-
<b>Total</b>	<b>30.902</b>	<b>35.347</b>	<b>29.985</b>	<b>19.119</b>	<b>25.880</b>	<b>27.705</b>	<b>33.130</b>	<b>38.358</b>	<b>23.419</b>	<b>27.631</b>

La abundancia de gaviota sombría en la época estudiada varió en concordancia con lo observado en años previos: mostró un aumento en durante el mes de diciembre, coincidente con los trabajos de fanguero iniciales, y un segundo pico con el reinicio de esta práctica agrícola a finales de enero. La gaviota reidora reveló un máximo a finales de noviembre con 25.997 ind., que descendió a 17.608 ind. en diciembre, y fue aumentando progresivamente hasta los 19.934 ind. observados a finales de enero (Tabla 15).



La gaviota de Audouin (*Larus audouinii*) habitualmente con escasa presencia invernal en l'Albufera, mostró en su censo IWC de enero de 2025 a una cifra similar a la mayoría de años precedentes, situándose dentro del rango de variación de la especie ( $\bar{x} \pm SD = 29,78 \pm 29,22$  ind.), mostrando un aumento considerable en el censo de finales de enero (540 ind.) Esta especie inverna principalmente en Marruecos, Senegal, y Argelia, aunque el número de individuos que permanecen en el sur de Europa parece estar incrementándose.

Los censos de gaviota cabecinegra (*Larus melanocephalus*) y gaviota picofina (*Chroicocephalus genei*) resultaron similares a los obtenidos en años previos, y continuaron evidenciando una presencia residual en l'Albufera en invierno. La gaviota patiamarilla (*Larus michahellis*), usualmente en bajo número, mostró un ligero incremento en el censo IWC de 2025 (72 ind.), que se encontró ligeramente por encima de la variación observada previamente ( $\bar{x} \pm SD = 33,67 \pm 19,39$  ind.).

**Tabla 15.** Dinámica temporal de la abundancia de gaviotas en el período de invernada en la ZEPA Albufera de Valencia.

	25-29 NOV	16-20 DIC	14-17 ENE	28-31 ENE
<i>Larus melanocephalus</i>	1	0	2	0
<i>Chroicocephalus ridibundus</i>	25.997	17.608	18.996	19.934
<i>Larus audouinii</i>	23	4	37	540
<i>Larus fuscus</i>	8.677	11.233	8.524	19.081
<i>Larus michahellis</i>	24	33	72	19
<i>Chroicocephalus genei</i>	0	0	0	0
<i>Larus argentatus</i>	0	0	0	0
<b>Total</b>	<b>34.722</b>	<b>28.878</b>	<b>27.631</b>	<b>39.574</b>

### **Rapaces diurnas**

Durante el censo IWC de mediados de enero de 2025, se censaron 234 rapaces diurnas (un 11,70 % menos que en la misma fecha del 2024; 265 ind.). Las especies más abundantes fueron el aguilucho lagunero occidental (*Circus aeruginosus*) con 169 ejemplares, el busardo ratonero (*Buteo buteo*) con 15, y el cernícalo vulgar (*Falco tinnunculus*) con 31 (Tabla 16). Estos datos se encontraron, por encima del rango de variabilidad encontrado en años previos para el aguilucho lagunero y el cernícalo ( $\bar{x} \pm SD = 135,89 \pm 25,39$  ind. y  $\bar{x} \pm SD = 23,00 \pm 2,16$  ind., respectivamente), y por debajo para el busardo ratonero ( $\bar{x} \pm SD = 31,25 \pm 5,80$  ind.). En el caso de esta última especie, se observa un descenso en los ejemplares contabilizados en el censo IWC, al contrario de lo ocurrido en años anteriores. Este cambio en la tendencia puede tener cierta relación con el hecho de que en el censo IWC de 2025 debido a las fuertes lluvias no se pudieron censar el marjal de Albalat y los marjales al S del Xúquer, los cuales albergan habitualmente el mayor número de ejemplares de busardo ratonero debido a su menor nivel de inundación.

Otras rapaces que aparecieron en órdenes de magnitud menores fueron el águila calzada (*Hieraaetus pennatus*, 10 ind. en el censo IWC), el esmerejón (*Falco columbarius*, 1 ind.), el halcón peregrino (*Falco peregrinus*, 2 ind.), el águila pescadora (*Pandion haliaetus*, 4 ind.), el gavilán común (*Accipiter nisus*, 1 ind.) y el azor común (*Accipiter gentilis*, 1 ind.) (Tabla 16). Estas



últimas especies también aparecieron en el censo IWC en números muy similares a los encontrados en años previos. Destaca la presencia regular en la ZEPA de rapaces de hábitos forestales durante la época invernal (p.ej. águila calzada, gavián común, azor común), periodo durante el cual encuentran alimento en l'Albufera.

El censo de finales de enero de 2025 reflejó como otros años una reducción a final de enero atribuida a las molestias generadas durante la semana de *cábiles*, si bien, de forma similar a lo ocurrido durante 2024 y 2023, esta reducción no fue tan acusada como las acusadas reducciones observadas anteriormente (Tabla 16).

**Tabla 16.** Dinámica temporal de la abundancia de rapaces diurnas en el período de invernada en la ZEPA Albufera de Valencia.

	25-29 NOV	16-20 DIC	14-17 ENE	28-31 ENE
<i>Circus aeruginosus</i>	98	170	169	157
<i>Buteo buteo</i>	11	26	15	23
<i>Hieraetus pennatus</i>	16	5	10	4
<i>Pandion haliaetus</i>	3	2	4	3
<i>Falco tinnunculus</i>	28	58	31	20
<i>Falco columbarius</i>	1	1	1	0
<i>Falco peregrinus</i>	2	5	2	3
<i>Accipiter nisus</i>	0	0	1	1
<i>Accipiter gentilis</i>	1	0	1	0
<b>Total</b>	<b>160</b>	<b>262</b>	<b>234</b>	<b>211</b>

## *Limícolas*

Este epígrafe integra un amplio rango taxonómico de especies que presentan fenologías variadas pero que, no obstante, utilizan hábitats similares en la época invernal: se trata de terrenos encharcados con suelos limosos, donde se alimentan. Resulta por tanto interesante estudiar a estas especies de manera agrupada. La obtención de recuentos de dos de las especies de este grupo, la agachadiza común (*Gallinago gallinago*) y la agachadiza chica (*Lymnocyptes minimus*), presentan notables dificultades, dado que precisan el recorrido a pie de grandes extensiones de rastros. Una gran parte de estas parcelas se incluyen en las zonas de caza o *vedats*, cerradas e inaccesibles durante la mayor parte del periodo invernal. Todo ello implica que únicamente pueden obtenerse censos parciales de agachadizas, aspecto que justifica que estas especies no se incluyan ni en las tablas de especies, ni en los totales.

En el censo correspondiente al IWC de 2025 fueron censadas, en total, 4.682 aves limícolas (Tabla 17), cifra similar a la obtenida a mediados de enero de 2024, 2023, 2022, 2021 y 2020 (censos de IWC de 4.975, 4.539, 4.403, 4.624 y 4.959, respectivamente).

Entre las especies de limícolas más abundantes se encontraron, como en años anteriores, la avefría europea (*Vanellus vanellus*), el correlimos común (*Calidris alpina*) y la cigüeñuela común (*Himantopus himantopus*) (Tablas 17 y 18).

Los números para la avefría europea en el censo IWC de 2025 (1.487 ind.) fueron similares a lo encontrado en años previos. El recuento IWC obtenido para el correlimos común en 2025 (1.009



ind.) mostró cifras similares a 2023 y 2022 (1.103 y 1.041 ind. respectivamente), tras el aumento experimentado en 2024 (2.180 ind.) El recuento IWC de cigüeñuela común (526 ind.) disminuyó un 36,85 % con respecto al obtenido en 2024 (833 ind.), pero se mostró dentro del rango de variación en los 9 años previos ( $\bar{x} \pm SD = 663,22 \pm 178,08$  ind.; Tabla 18). El censo IWC de chorlito dorado (*Pluvialis apricaria*) mostró una cifra inusualmente elevada (498 ind.), aunque dentro de la variación observada previamente ( $\bar{x} \pm SD = 320,11 \pm 194,87$  ind.). La aguja colinegra (*Limosa limosa*) mostró en el censo IWC de 2025 una cifra notablemente por debajo de límite inferior de la variación encontrada en los últimos 9 años (60 ind.;  $\bar{x} \pm SD = 184,00 \pm 71,87$  ind.), y resultó marcadamente menor que el censo de 2024 (100 ind.). Finalmente, destaca la recuperación del combatiente (*Calidris pugnax*) en el censo IWC (398 ind.) prácticamente ausente en el censo de 2024 (2 ind.), que alcanza en 2025 el máximo para la serie de 10 años estudiada; situado por encima del límite máximo para la especie en los 9 años previos  $\bar{x} \pm SD = 161,11 \pm 93,97$  ind).

En 2024-25 se observó cierta estabilidad numérica para el conjunto de especies de aves limícolas durante el periodo invernal, con la cifra máxima observada en el censo de diciembre y un descenso durante el mes de enero (Tabla 18). Estos descenso de limícolas al final del periodo de caza en l'Albufera han sido atribuidos a las molestias provocadas por la actividad cinegética.

**Tabla 17.** Censo de invierno (IWC) de las aves limícolas más frecuentes en la ZEPA Albufera de Valencia en los últimos 10 periodos de invernada. *Calidris spp.\** refleja la suma de los ejemplares de *Calidris alba*, *C. minuta* y *C. alpina* registrados en cada año.

	2016	2017	2018	2019	2020	2021	2022	2023	2024	2025
<i>Himantopus himantopus</i>	516	524	422	562	709	571	850	982	833	526
<i>Pluvialis apricaria</i>	652	223	133	530	520	343	286	128	66	498
<i>Vanellus vanellus</i>	782	4.145	2.593	2.869	2.647	2.342	1.584	1.024	1.219	1.487
<i>Calidris spp.*</i>	1.075	281	900	677	447	929	1.121	1.356	2.255	1.166
<i>Calidris pugnax</i>	258	273	118	146	124	51	209	308	2	398
<i>Limosa limosa</i>	204	234	263	182	267	129	62	176	100	60

**Tabla 18.** Dinámica temporal de la abundancia de aves limícolas en el período de invernada en la ZEPA Albufera de Valencia.

	25-29 NOV	16-20 DIC	14-17 ENE	28-31 ENE
<i>Himantopus himantopus</i>	1.994	1.023	526	395
<i>Recurvirostra avosetta</i>	1	3	48	53
<i>Charadrius dubius</i>	8	10	20	6
<i>Charadrius hiaticula</i>	25	61	60	16
<i>Charadrius alexandrinus</i>	0	9	27	41
<i>Pluvialis apricaria</i>	72	431	498	509
<i>Pluvialis squatarola</i>	43	49	77	65
<i>Vanellus vanellus</i>	931	1.838	1.487	1.179
<i>Calidris alba</i>	19	55	60	22
<i>Calidris minuta</i>	150	56	125	45
<i>Calidris alpina</i>	1.240	710	1.009	1.740
<i>Calidris temminckii</i>	0	0	3	0
<i>Calidris pugnax</i>	116	710	398	139



	25-29 NOV	16-20 DIC	14-17 ENE	28-31 ENE
<i>Numenius arquata</i>	5	4	7	0
<i>Limosa limosa</i>	40	17	60	91
<i>Limosa lapponica</i>	0	0	0	0
<i>Tringa erythropus</i>	26	98	79	74
<i>Tringa totanus</i>	6	0	4	4
<i>Tringa nebularia</i>	34	89	80	69
<i>Tringa ochropus</i>	30	11	21	14
<i>Tringa glareola</i>	8	3	18	18
<i>Actitis hypoleucos</i>	6	14	14	3
<b>Total</b>	<b>4.754</b>	<b>5.254</b>	<b>4.593</b>	<b>4.483</b>

### 3.2 Censos de aves acuáticas desglosados por unidades ambientales

El entendimiento de la distribución espacial de las aves, tanto en las diferentes fechas de la invernada, como a lo largo del resto del año, se considera una herramienta fundamental para apoyar la gestión de los humedales. Esta información puede servir para fomentar una serie de condiciones ecológicas, y a su vez favorecer el asentamiento de determinadas especies, o bien aumentar la abundancia de aves que invernán en estas localidades.

Las Tablas recogidas en el Anexo I adjunto a este informe detallan los censos de aves acuáticas realizados en cada una de las fechas, con un desglose que atiende a las unidades ambientales descritas en el apartado metodológico. Por otro lado, se han calculado los totales de aves presentes en ambientes de arrozal *versus* aquellos ambientes protegidos frente a la caza y otras posibles molestias ocasionadas a las aves. Estos últimos incluyen la laguna de l'Albufera, Mata del Fang, el Racó de l'Olla y los humedales artificiales, entre otras áreas. Esta forma de presentar los datos trata de reflejar las variaciones de la distribución de aves acuáticas a lo largo de todo el Parque Natural, y facilitar el planteamiento de hipótesis acerca de los factores que modulan estas distribuciones.

Para complementar esta información y profundizar en su análisis, se ha tomado nota de distintas variables ambientales que determinan las condiciones tróficas de las unidades ambientales. Las conclusiones derivadas de su análisis conjunto son recogidas en el apartado de *Conclusiones*.

## 4. CONCLUSIONES

La ZEPA l'Albufera albergó durante este invierno un total de 86.439 aves acuáticas invernantes, según el censo IWC obtenido el 13-17 de enero, encontrándose dentro de la variación encontrada desde 2016 ( $\bar{x} \pm SD = 91.704,89 \pm 16.573,13$ ). El resultado de 2023 resultó un 20,60 % menor que la cifra de censo absoluta de 2024 (108.864 ind.).

Todo ello confirma que l'Albufera continúa siendo, con mucha diferencia, el humedal más importante de la Comunitat Valenciana para el conjunto de aves acuáticas invernantes, aunque por otro lado lejos de los valores obtenidos en otros humedales cercanos y similares en cuanto



a su hidromorfología y uso agrícola, como es el Delta del Ebro (p.ej. +260.000 aves acuáticas censadas en 2020).

Respecto a los distintos grupos de aves censados, se pueden derivar las siguientes conclusiones de los censos de aves y seguimiento de la disponibilidad de hábitat.

### ***Anátidas***

- El número de anátidas obtenido en el censo IWC del 13-17 enero de 2025 fue de un total de 28.231 ejemplares de anátidas en la ZEPA l'Albufera (sin incluir las especies típicamente invernantes en ambientes marinos). Esta cifra supuso un descenso de un 25 % de la población de anátidas censadas en la misma fecha en 2024, aunque se mantuvo dentro del rango de variación del grupo en los años anteriores.
- Los recuentos de las diferentes especies anátidas en 2024-25 estuvieron contenidos en los rangos de variación observados para la mayoría de las especies de este grupo en los 9 años previos. Las excepciones, esto es, especies que mostraron resultados IWC fuera de dichos límites de variación, fueron el tarro blanco y el pato colorado. El tarro blanco, con 2.907 individuos en el censo IWC, descendió un 8,35 % respecto al censo IWC de 2024, y un 28,89% respecto al de 2023. A pesar de este descenso, el registro IWC de 2025 del tarro blanco mantiene el notable incremento observado en 2023. Los 702 individuos de pato colorado detectados en el censo IWC de 2025 estuvieron muy por debajo del nivel inferior de variación encontrado previamente, siendo la cifra más baja obtenida desde que se tienen datos para la especie.
- Las especies más abundantes en 2024-25 continuaron siendo el ánade azulón, el cuchara común, y la cerceta común. En el censo de IWC de 2025, todas ellas han mostrado un descenso en sus cifras con respecto a los datos de 2024, del 10,80 %, 32 % y 18,30 %, respectivamente.
- Entre las especies catalogadas “en peligro de extinción” en el Catálogo Nacional de Especies Amenazadas, en el censo IWC se contabilizaron 38 individuos de cerceta pardilla, una cifra totalmente inusual para la especie, tratándose probablemente de individuos procedentes del programa de cría llevado a cabo por la Conselleria de Medio Ambiente, Infraestructuras y Territorio. No se obtuvieron contactos de malvasía cabeciblanca, mientras que en el caso del porrón pardo se observaron 2 ejemplares en todos los censos realizados durante la temporada de invernada de 2024-25.
- La cerceta carretona, de presencia regular aunque escasa en los últimos 10 años, mostró 2 individuos en el censo IWC de 2025.

### ***Zampullines y somormujos***

- El censo de zampullines y somormujos en 2024-25 (145 individuos) igualó la cifra obtenida en 2024, y se encontró dentro de la variabilidad observada en los últimos 9 censos.
- El zampullín chico aumentó un 10,47 % con respecto a enero de 2014, mientras que el zampullín cuellinegro dobló su cifra con respecto a 2024. Por otro lado, el censo de somormujo lavanco mostró únicamente 4 individuos, un 90 % menos que en enero de 2024, la cifra más baja desde 2020.



- A lo largo del periodo de estudio, se produjo un aumento progresivo del número total de zampullín chico hasta el censo de finales de enero, mientras que el recuento de zampullín cuellinegro se mantuvo constante a lo largo del periodo, descendiendo a finales de enero. El somormujo lavanco, observado en cifras muy bajas durante todo el periodo, aumentó ligeramente en el censo de finales de enero.
- La variación de la abundancia de zampullines y somormujos mantiene la tendencia observada desde 2022-23, consistente en un progresivo aumento del número de individuos hacia el final del invierno.
- El marjal de Alfafar, el vedat Nou de Sueca y el área de reserva del Estany de Pujol fue las localidades con un mayor número de observaciones de las tres especies de este grupo. A diferencia de años anteriores, en el invierno 2024-25 se produjo un aumento de abundancia en los vedats y arrozales en el censo de final de enero y un descenso en las áreas de reserva.

### ***Cormorán grande y cormorán moñudo***

- El censo de cormorán grande en el invierno 2024-25 mostró un ligero descenso respecto a la cifra obtenida en 2023-24, aunque se encontró dentro de la variabilidad observada previamente en los años anteriores, manteniendo el aumento moderado del censo IWC observado en 2023-24
- No se obtuvieron contactos invernales de cormorán moñudo en el tramo litoral, aunque se tiene constancia de una observación informal de 5 ejemplares el 19 de diciembre de 2024 en el área de Pinedo.
- Para el período de invernada completo se obtuvo un máximo de individuos de cormorán grande en el censo IWC (1.032), y el censo de la especie se mantuvo relativamente alto en el censo de finales de enero (952). En 2024-25 los picos se observaron en los dos últimos censos, igual que en 2023-24.
- La especie fue más abundante en las zonas inundadas de los vedats y arrozales durante todo el periodo, excepto en el censo IWC, en el cual aproximadamente la mitad de ejemplares se observaron en la laguna.

### ***Ardeidas***

- En el censo IWC de 2024-25 se contabilizaron un total de 4.219 ejemplares de garzas, correspondientes a 8 especies. Esta cifra representó una disminución de un 30,97 % respecto del censo de 2023-24 en la misma época (6.112 ind.), y se mantuvo por debajo del rango de variación encontrado para el resultado del censo IWC en los últimos 9 periodos invernales.
- Las especies más abundantes continuaron siendo la garceta común y la garza real (80,27 % del total de garzas censadas a mediados de enero de 2025). Los recuentos se revelaron relativamente estables para la garceta grande y la garza real. Las variaciones fueron observadas en el caso de la garcilla bueyera, cuyo número de ejemplares se redujo en un 92 % en el IWC respecto a 2023-24 y de la garceta común, cuyo número de ejemplares se redujo en un 41 % en el IWC respecto a 2023-24.



- El censo de martinete común en 2024-25 reflejó una cifra anecdótica, al no ser posible censar el dormitorio y colonia de reproducción invernal por encontrarse en una zona inaccesible del bosque de la Devesa.
- Entre las especies de presencia habitualmente esporádica y escasa en l'Albufera en invierno se observaron 4 ejemplares de garcillas cangrejera, 6 de avetorillo común y un avetoro común. No se observó ningún ejemplar de garza imperial.

### ***Morito, espátula, flamenco, cigüeña blanca y negra, y grulla común***

- Los censos de 2024-25 mostraron un descenso de las poblaciones invernantes de morito común (-31,3 %) y flamenco común (-54 %) observadas en los últimos años, pero manteniéndose dentro de los rangos de variación de ambas especies en los últimos 9 años. El número de moritos se mantuvo estable durante diciembre y la primera quincena de enero, y alcanzó el máximo a finales de enero con 21.517 ind.
- El flamenco común mostró una evolución numérica a lo largo del periodo estudiado que comportó la presencia de 7.517 individuos a finales de noviembre de 2024, un máximo a mediados de diciembre de 13.163 ind. y un descenso progresivo durante los dos censos de enero, hasta llegar a los 6.242 ejemplares a finales de enero.
- En el censo IWC de enero de 2025 se contabilizaron en 264 individuos de espátula común. Esta cifra se encontró fuera del rango de observaciones de la especie en periodos invernales previos, dentro y fuera del censo. La especie fue detectada, de manera recurrente y en números bajos, en el entorno de la Mata del Fang durante el periodo invernal. El 16 de enero del equipo del SCAA-SDA realizó un vuelo de dron sobre la misma, en el cual se pudieron observar los ejemplares.
- El censo IWC de cigüeña negra de enero de 2025 se ajustó a lo encontrado en años previos (10 ind.). Se observaron dos ejemplares de cigüeña blanca durante el IWC y un máximo de 3 en el área de estudio durante el periodo invernal. No se observaron ejemplares de grulla común durante el periodo de estudio.

### ***Rálidos***

- En el censo IWC de enero de 2025 se contabilizaron 149 individuos de calamón común, lo que supone una estabilidad con respecto a la cifra obtenida en 2024, manteniendo la cifra dentro de los límites de variación encontrados en los 9 años previos. La presencia del calamón común en los censos IWC de los últimos 9 inviernos ha tenido lugar con marcadas oscilaciones numéricas, las cuales han sido observadas también durante un mismo invierno, de manera reiterada. Dichas variaciones han sido atribuidas a posibles movimientos locales de la especie, que resultaría menos detectable cuando se encuentra en el perímetro de la laguna y las matas. El invierno de 2024-25 reveló censos de calamón más numerosos y estables en los dos recuentos centrales de diciembre de 2024 y mediados de enero de 2025. Además, se observó un progresivo incremento del calamón común en las áreas de reserva hasta el censo IWC, a partir del cual se produjo una ligera disminución numérica. En las zonas de vedats y arrozales, por el contrario, el máximo se obtuvo en el censo de mediados de diciembre, a partir de los cuales las cifras disminuyeron drásticamente.



- El resultado del censo IWC de mediados de enero de 2025 para la focha común representó una disminución de un -28,74 % respecto al recuento obtenido en 2024, resultado que se encontró dentro de los límites de variación observados en los 9 años previos. El censo de finales de noviembre de 2024 encontró cerca de un millar de individuos de focha común en las zonas de vedats y arrozal, estando la mayoría de individuos en las zonas de Sollana y Sueca. esta cifra disminuyó drásticamente en el censo de mediados de diciembre. Los dos censos de enero de 2025 se caracterizaron por una mayor presencia de fochas en las áreas de reserva, siendo el Tancat de l'Illa la localización donde se observaron los mayores censos (240 individuos en el censo IWC, y 219 individuos en el censo de finales de enero).
- No fue detectado ningún ejemplar de focha moruna a lo largo del periodo de estudio.

### ***Charranes y fumareles***

- Los contactos más numerosos de charrán patinegro en el periodo invernal estudiado tuvieron lugar en el litoral (20 ind. en el censo del 13-17 de enero) y en la laguna (34 ind. en el censo del 26-29 de noviembre). En censo IWC de 2025 se observaron 17 ejemplares de fumarel cariblanco alimentándose en el Vedat Vell de Sueca, mientras que en el resto del periodo el número de ejemplares de esta especie fue escaso en el área de estudio (0-2). Además, se observaron 2 ejemplares de fumarel aliblanco alimentándose en los arrozales en el censo IWC y uno a finales de enero.

### ***Gaviotas***

- Las gaviotas continuaron siendo uno de los grupos de aves acuáticas mayoritarios durante la invernada en la ZEPA l'Albufera. El censo IWC de mediados de enero de 2025 contabilizó 27.631 individuos, cifra que se situó ligeramente por debajo de la variación encontrada en los 9 años previos, pero dentro del rango de variación del grupo para este periodo.
- El resultado del censo IWC de enero de 2025 estuvo determinado por un ligero aumento de la abundancia de gaviota reidora (18.996 ind.; +10,20 % respecto a 2024), que obtuvo un valor situado dentro del rango de variación obtenido en los 9 años precedentes. En el caso de la gaviota sombría, el censo IWC de enero de 2025 (8.524 ind.) reflejó un aumento de un 40,06% de la población invernante respecto a la anualidad anterior, por encima de la variabilidad observada en los 9 años previos.
- Los censos del resto de especies, con abundancias mucho menores que la gaviota reidora y gaviota sombría, mostraron cifras similares a las encontradas en años anteriores.
- La abundancia de gaviota sombría en la época estudiada varió en concordancia con lo observado en años previos: mostró un aumento en durante el mes de diciembre, coincidente con los trabajos de fanguero iniciales, y un segundo pico con el reinicio de esta práctica agrícola a finales de enero. La gaviota reidora reveló un máximo a finales de noviembre con 25.997 ind., que descendió a 17.608 ind. en diciembre, y fue aumentando progresivamente hasta los 19.934 ind. observados a finales de enero (Tabla 15).

### ***Rapaces diurnas***



- En el censo IWC de mediados de enero de 2025 se contabilizaron 234 rapaces diurnas. Las especies más abundantes fueron el aguilucho lagunero occidental (169 ind.), el busardo ratonero (15 ind.), y cernícalo vulgar (31 ind.). Los datos obtenidos estuvieron por encima del rango de variabilidad encontrado en años previos. Otras rapaces detectadas en números menores fueron el águila calzada (10 ind.), esmerejón (1 ind.), gavilán común (1 ind.), águila pescadora (4 ind.), y halcón peregrino (2 ind.). Estas últimas especies también aparecieron en el censo IWC en números muy similares a los encontrados en años previos.
- El censo de finales de enero de 2025 reflejó como otros años una reducción a final de enero atribuida a las molestias generadas durante la semana de *cábiles*, si bien, de forma similar a lo ocurrido durante 2024 y 2023, esta reducción no fue tan acusada como las acusadas reducciones observadas anteriormente (Tabla 16).

### *Limícolas*

- En el censo correspondiente al IWC de 2025 fueron censadas 4.682 aves limícolas, cifra similar a la obtenida a mediados de enero de 2024, 2023, 2022, 2021 y 2020 (censos de IWC de 4.975, 4.539, 4.403, 4.624 y 4.959, respectivamente).
- Las especies de limícolas más abundantes fueron, como en años anteriores, la avefría europea, el correlimos común y la cigüeñuela común. Los números para la avefría europea en el censo IWC de 2025 fueron similares a los registrados en años previos. El recuento IWC obtenido para el correlimos común en 2025 (1.009 ind.) mostró cifras similares a 2023 y 2022, tras el aumento experimentado en 2024. El recuento IWC de cigüeñuela común (526 ind.) disminuyó un 36,85 % con respecto al obtenido en 2024, pero se mostró dentro del rango de variación en los 9 años previos.
- El censo IWC de chorlito dorado mostró una cifra inusualmente elevada (498 ind.), aunque dentro de la variación observada previamente ( $\bar{x} \pm SD = 320,11 \pm 194,87$  ind.).
- La aguja colinegra mostró en el censo IWC de 2025 una cifra notablemente por debajo de límite inferior de la variación encontrada en los últimos 9 años (60 ind) y resultó marcadamente menor que el censo de 2024 (100 ind.). Finalmente, destaca la recuperación del combatiente en el censo IWC (398 ind.) prácticamente ausente en el censo de 2024 (2 ind.), que alcanza en 2025 el máximo para la serie de 10 años estudiada.
- En 2024-25 se observó cierta estabilidad numérica para el conjunto de especies de aves limícolas durante el periodo invernal, con la cifra máxima observada en el censo de diciembre y un descenso durante el mes de enero. Estos descensos de limícolas al final del periodo de caza en l'Albufera han sido atribuidos a las molestias provocadas por la actividad cinegética.

**ANEXO I.  
CENSOS DE AVES ACUÁTICAS INVERNANTES  
EN L'ALBUFERA DE VALENCIA 2024-2025.  
DESGLOSE POR PERIODOS, LOCALIDADES Y  
UNIDADES AMBIENTALES.**

**SEO/BirdLife**

Seguimiento de avifauna invernante en l'Albufera de Valencia. 2024-2025



### SEO/BirdLife

C/ Melquiades Biencinto 34  
28053 Madrid  
Tel. (+34) 914 340 910  
Fax. (+34) 914 340 911  
seo@seo.org

Twitter: @SEO\_BirdLife  
Facebook: seobirdlife  
Youtube: seobirdlife  
Google+: +seobirdlife  
Instagram: seo\_birdlife

### DELEGACIONES TERRITORIALES Y OFICINAS TÉCNICAS

#### ANDALUCÍA

Universidad Pablo de Olavide Edificio  
Biblioteca - Despacho 25.1.11  
Ctra. Utrera km. 1 - 41013 Sevilla  
Tel. 955 183 188  
andalucia@seo.org

#### ARAGÓN

C/ Rioja 33 (Estación de Zaragoza  
Delicias - Módulo 5)  
50011 Zaragoza  
Tel. y Fax 976 37 33 08  
aragon@seo.org

#### CANARIAS

Ctra. general del Sobradillo 30 B  
38107 El Sobradillo  
Santa Cruz de Tenerife  
Tel. 922 252 129

#### CANTABRIA

Centro de Estudios de las Marismas  
Avda. Chiclana 8  
39610 El Astillero  
Tel. 942 22 33 51 / Fax. 942 21 17 82  
cantabria@seo.org

#### CATALUÑA

C/ Murcia 2-8 Local 13  
08026 Barcelona  
Tel. y Fax. 932 892 284  
catalunya@seo.org

#### PAÍS VASCO

Centro de Interpretación Ataria  
Paseo de la Biosfera 4  
01013 Vitoria-Gasteiz  
Tel. 945 25 16 81  
euskadi@seo.org

#### EXTREMADURA

C/ Ávila 3 (Nuevo Cáceres)  
10005 Cáceres  
Tel. y Fax. 927 23 85 09  
extremadura@seo.org

#### VALENCIA

C/ Tavernes Blanques 29, bajo  
46120 Alboraya (Valencia)  
Tel. y Fax. 961 62 73 89  
valencia@seo.org

#### CENTRO ORNITOLÓGICO

FRANCISCO BERNIS  
Paseo Marismeño s/n  
21750 El Rocio (Huelva)  
Tel. y Fax. 959 442 372  
donyana@seo.org

#### OFICINA DELTA DEL EBRO

Reserva Natural de Riet Vell  
Ctra. de Amposta a Eucaliptus, km 18,5  
43870 Amposta (Tarragona)  
Tel. 616 290 246  
reservarietvell@seo.org



Sociedad Española de Ornitología  
Fundada en 1954.  
Asociación declarada de utilidad pública con el nº 3943.  
CIF: G-28795961

