

el

GALER

Boletín cuatrimestral informativo del
Parque Natural de la Font Roja



GENERALITAT
VALENCIANA

parc natural
de la font roja



01

DE ENTRADA

02

NOTÍCIAS

El *Consell de Protecció* se
reune por videoconferencia

Nevadas sobre el Carrascal
de la Font Roja

03

CONSERVACIÓN Y MANTENIMIENTO

El uso del fuego, en desuso

Un paso de fauna en la font
de l'Olivereta

05

CONOCE

Entre dos tierras

Asiento de monja

06

PROMOCIÓN

Actividades de promoción

07

VEN AL PARQUE

Exposiciones permanentes y
temporales de el Centro de
Visitantes

DE ENTRADA

A pesar de que la primavera empieza oficialmente el 20 de marzo, en el Parque Natural del Carrascal de la Font Roja parece que se resiste a entrar hasta unas tres semanas más tarde. Es cierto que con la prolongación de las horas de luz, y un ligero aumento de temperatura, empiecen a aparecer los brotes de las primeras plantas anuales y de manera tímida, aquí y allá, se escuchan los primeros cantos de las aves que vuelen marcar su territorio. Mientras en las zonas más bajas de la comarca, la entrada de la primavera astronómica parece acelerar todo el proceso reproductor a la flora y la fauna. En el Carrascal de la Font Roja, bien por su orientación, con dos vertientes muy marcadas (Norte-Sur), bien por su gradiente altitudinal, la primavera va entrando despacio.

Este aumento de las horas de luz, el Sol que cada día se levanta un poco más, hace que la luz llegue a rincones de la sierra que han pasado todo el invierno a la sombra.

Salsifí morado, barba cabruna
(*Tragopogon porrifolius*).
Foto: Pep Cantó

Paralelamente, empiezan a verse las primeras aves migratorias que, volviendo de África, pasan por estas tierras con dirección Norte, de vuelta en sus territorios de reproducción.

Desde la zona del Santuario de la Font Roja las panorámicas del valle del Polop van cogiendo día a día diferentes tonalidades verdes, las cuales van cambiando a medida que van creciendo los cultivos de cereal.

Es tiempo de lluvias, bien a manera de temporal de Levante que puede dejar unos 200 litros de precipitación en unos días, bien a manera de una sucesión de borrascas que, día detrás día, aumento el total de litros de precipitación, y así van recargándose los acuíferos para hacer brotar fuentes que, quizás, hacía meses que dejaron de hacerlo.



NOTICIAS

Nevadas sobre el Carrascal de la Font Roja



La borrasca Filomena afecta con fuerza en la provincia de Alicante a principios del mes de enero de 2021. El Parque Natural de la Font Roja y numerosos puntos de la comarca amanecen nevados el día 7 de enero. La Agencia Estatal de Meteorología declara la alerta naranja por fenómenos intenso de lluvia y nieve. La situación se alarga durante varios días.

El 18 de marzo vuelve a nevar de forma intensa sobre la comarca y sorprende a los principales núcleos de población y las montañas. Las temperaturas se mantienen bajas durante toda esta semana.

El Consell de Protecció del Parque Natural se reúne por videoconferencia

El 22 de abril de 2021 se reúnen los miembros del Consell de Protecció del Parque Natural telemáticamente, mediante una videoconferencia, puesto que todavía permanecen las restricciones y medidas de prevención establecidas por la pandemia de la COVID-19. En esta reunión se aprueba la Memoria de Gestión 2020, se presenta la propuesta del Plan Director de Protección de bienes culturales y qué es la situación legal de la permuta de la cava Coloma y el pozo de Simarro. También se presentan las medidas de control en la carretera CV-797 de acceso en la Font Roja, la situación de la gestión de la ganado para el mantenimiento de fajas auxiliares y las actuaciones de mejora de áreas de uso público.

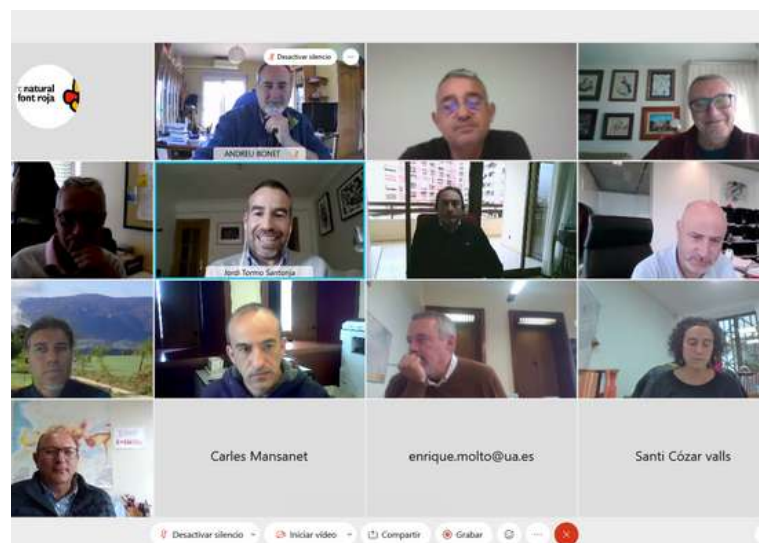

CONSERVACIÓN Y MANTENIMIENTO

El uso del fuego, en desuso

El riesgo de incendio forestal es uno de los peligros más graves de cualquier espacio natural forestal. Tradicionalmente el fuego se ha utilizado como desbrozador de los márgenes de cultivo y la crema controlada de restos de poda, pero esta práctica lleva implícita un alto riesgo que el fuego se propague de manera incontrolada. Por lo cual, actualmente la Dirección General de Prevención de Incendios Forestales pone al servicio de los propietarios de fincas con cultivos agrícolas el uso de un servicio de Biotrituración de restos vegetales, sin necesidad de hacer ninguna quema.

También ha sido muy intenso el uso del fuego a las áreas recreativas en lugares habilitados para el asado de comida o realización de paellas con leña. Pero esta práctica y encuentros sociales llevan implícitos problemas de masificación de las áreas recreativas, con actitud no siempre respetuosas con el entorno.

Por todo aquello, uno de los objetivos de conservación del Parque Natural de la Font Roja es eliminación progresiva de este uso, puesto que son mayores los riesgos que representa que los beneficios particulares. Siguiendo esta premisa, y con el cumplimiento de un Decreto Ley, en 2005 se desmantelan las antiguas barbacoas de la Glorieta de los Paellers, situadas en el mismo corazón del área del paraje de la Font Roja las cuales se encontraban ya en un estado mantenimiento basta deficiente.

En el área recreativa de san Antonio, situada en el extremo Este del parque natural, las instalaciones de fuego han sido clausuradas desde años atrás por no cumplir con los requisitos técnicos de seguridad. Por lo cual, en marzo de 2021, en coordinación con el Ayuntamiento de Alcoy, se procede al desmantelamiento de los paellers del área recreativa de san Antonio.

Esta medida cuenta también con el visto bueno del Consell de Protecció del parque y se suma así a la gestión activa en favor de la conservación del espacio natural protegido. Con esta actuación se pretende eliminar la posibilidad del uso del fuego de carácter recreativo, al mismo tiempo se pretende sensibilizar al visitante del parque sobre usos sostenibles con el medio natural sin necesidad de poner en riesgo el incalculable valor ecológico del Carrascal de la Font Roja.

Desmantelamiento de los paellers del área recreativa de Sant Antoni



Un paso de fauna en la font de l'Olivereta

El área de la font de l'Olivereta (Alcoy), situada en su punto km 1.7 de la CV-797, destaca para ser un punto negro de atropello de vertebrados a la carretera, según lo demuestran varios estudios y seguimientos de mortalidad hechos en el Parque Natural los últimos años. Por ello, con la colaboración del Servicio de Carreteras de la Diputación de Alicante se ha conseguido llevar a cabo esta actuación con varios objetivos como son: minimizar la mortalidad de vertebrados a la carretera, evitar el cruce indiscriminado de fauna por la vía y reconducirlos al paso semienterrado de la carretera para las aguas de escorrentía que forman el barranco natural, sensibilizar a los usuarios sobre la importancia de ser respetuosos con la fauna con una conducción adecuada del vehículo, respetar los límites de velocidad estipulada y mejorar el área de descanso.

El proyecto se realiza en diciembre de 2020 con las siguientes actuaciones:

- Refuerzo del firme y repavimentación.
- Colocación de barrera mixta: metal y madera.
- Cierre perimetral de la zona de l'Olivereta (valla de 50 cm).
- Plantación de especies arbustivas (durillo, espino albar y otros) para forma una pantalla verde anti-atropello de aves.
- Colocación de pantallas de «brezo» que actúan como pantalla visual que disuade el paso de fauna.
- Colocación de «barreras-guía» que pretenden conducir el paso de fauna a zonas seguras de tráfico.
- Señalización viaria de la zona.
- Señalización viaria general de la carretera velocidad limitada a 40 y de paso fauna.

Esperamos que esta medida sea eficaz y contribuya a la protección de la fauna vertebrada en este punto.

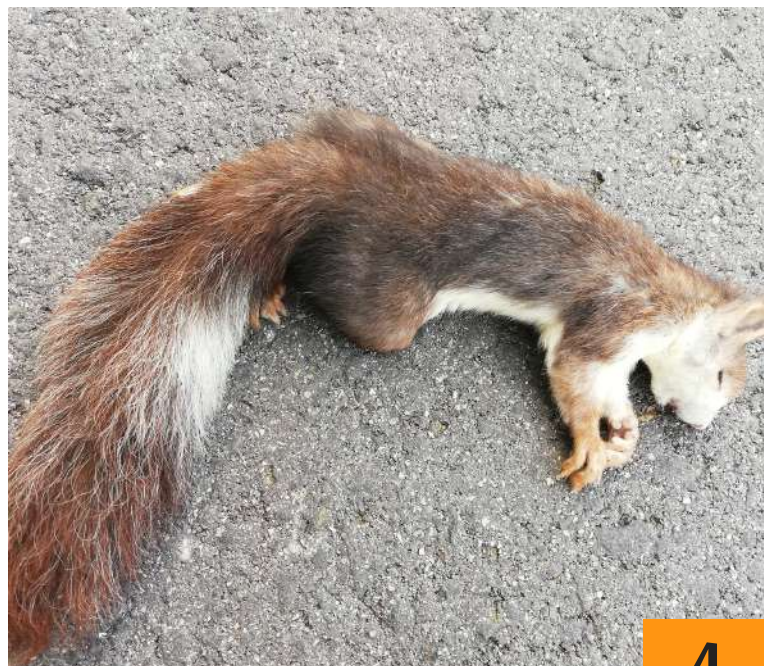

Ejemplar atropellado de ardilla
(*Sciurus vulgaris*)

CONOCE

Entre dos tierras



Ejemplar de sapo común (*Bufo spinosus*) saliendo de un bebedero. Foto: Pep Cantó

El aumento del fotoperiodo (horas de luz diarias) y la subida de las temperaturas, junto con la llegada de las lluvias primaverales hacen aparecer a las diferentes especies de anfibios que salen de su letargo invernal. Con rapidez, y aprovechando al máximo la presencia del agua, desarrollan su periodo reproductor. Fuentes, charcas, abrevaderos y charcos temporales de diferentes dimensiones se llenan de puestas y, en días, de larvas. Sapos corredores, sapos parteros, sapos comunes o sapos moteados llenan cualquier punto de agua, dependiendo de sus necesidades reproductivas. Es destacable el hecho que en el Parque Natural existe una preocupación para mantener con agua los diferentes bebederos para favorecer, así, la reproducción y presencia de estas especies.

Asiento de monja

La planta
Erinacea anthyllis, arbusto muy común por encima de los 900 de altitud a zonas soleadas y pedregosas, Presenta forma de matorral redondeado con ramas de hasta 30 cm, muy ramificado con extremos lignificados y puntiagudos. Con hojas caducas poco desarrolladas con foliolos lanceolados. A principios de primavera es característica su floración con flores azul-violáceas. Su forma semiesférica proporciona a este arbusto una mejor adaptación al medio natural, expuesto, a veces, a fuertes contrastes climáticos de lluvia, viento, nieve, calor y frío intenso.



PROMOCIÓN

El bosque despierta con la primavera

Actividad celebrada el sábado día 27 de marzo, con las correspondientes medidas preventivas de seguridad según el protocolo Covid19, y con motivo del Día Internacional de los Bosques, los cuales son un factor clave en el bienestar de las personas y la conservación del medio natural. La actividad, rodeada de niebla y frío en todo momento, consistió en una ruta guiada para conocer los elementos más característicos del bosque de la Font Roja al inicio de la primavera.

Celebramos el 34º aniversario

Actividad realizada los sábados 17 i 24 de abril, con las correspondientes medidas preventivas de seguridad según el protocolo Covid19, para conmemorar el 34º cumpleaños de la declaración del Carrascal de la Font Roja como Parque Natural. La actividad, rodeada de nubes, niebla y frío en todo momento, consistió en una ruta guiada hasta el Mas de Tetuán y ver en qué aspectos ha cambiado el Carrascal de la Font Roja a lo largo de estos 34 años.



PRÓXIMAS ACTIVIDADES

Rutas guiadas

15 de mayo

Naturalista por un día.

9.30 h. Desde la Font Roja

22 de mayo

Relieve y paisaje de la Font Roja

9.30h. Desde la ermita de sant Antoni

Más información en:
Centro de Visitantes
Telf: 965 33 76 20
parque_fontroja@gva.es



A B
HORARIO
Centro de Visitantes:
Lunes a Domingo
9:30 - 14:00 h

VEN AL PARQUE

EXPOSICIONES EN EL CENTRO DE VISITANTES

EXPOSICIÓN PERMANENTE

"La Font Roja en un click"

Tres dioramas de gran formato, recreados con juguetes de Playmobil (© PLAYMOBIL/ geobra Brandstätter GmbH & CO.KG.) muestran las escenas más significativas del Carrascal de la Font Roja.

Realizado y patrocinado por el Parque Natural de la Font Roja. Planta 0.



© PLAYMOBIL/ geobra Brandstätter GmbH & Co.KG

EXPOSICIONES TEMPORALES

"Arquitectura y paisaje. Miradas al territorio"

Del 10 de septiembre de 2020 al 2022.

Exposición audiovisual que reflexiona sobre el concepto del paisaje desde diferentes disciplinas como la arquitectura, el arte, la historia, la pintura entre otras.

Patrocinada por la Universidad de Alicante Campus de Alcoy, Ayuntamiento de Alcoy, Mutualidad Levante. Sala exposición, planta -1.



ARQUITECTURA I PAISATGE

Mirades al Territori

"Natura en B&N, de vuelta a los orígenes"

Desde 19 de septiembre de 2020.

Exposición fotográfica a cargo de Víctor Escuín Borràs que nos devuelve al revelado clásico en blanco y negro, y a nuestros orígenes, la Naturaleza y la necesidad de quererla y preservarla.

Patrocinada por el Museo de la Biodiversidad, CIBIO, Universidad de Alicante, Ayuntamiento de Ibi. Sala audiovisuales. planta 0.



FORMACIÓN

Curso flora y vegetación del Carrascal de la Font Roja

Organiza:

Estación Científica Font Roja
Natura Universidad de Alicante

Fecha: 28 (online) y 29 (presencial)
de mayo de 2021

Más información y reserva:

<https://web.ua.es/.../estacioncientifica.../novetats.html>

Universitat d'Alacant
Universidad de Alicante

CURSOS DE L'ESTACIÓ CIENTÍFICA FONT ROJA NATURA UA

Font Roja
NATURA

28/29 MAIG 2021

FLORA I VEGETACIÓ DEL PARC NATURAL DEL CARRASCAR DE LA FONT ROJA

Professorat: Lluís Serra Laliga, Dr. en Biologia, ECFRN UA, GVA.
Andreu Bonet Jornet, Dr. en Biologia, ECFRN UA.

Divendres, 28 de maig. Videoconferència.
16h – 17h Introducció al Parc Natural de la Font Roja
17h – 18h Vegetació de la Font Roja
18h – 19h Flora de la Font Roja

Dissabte, 29 de maig. Parc Natural Carrascar de la Font Roja
9h – 18h Itinerari presencial. Vegetació i principals espècies vegetals.

Curs adreçat a estudiants, tècnics ambientals i a tots els interessats en el coneixement sobre la flora i vegetació. Crèdits: sense reconeixement de crèdits ECTS. Lloc: Parc Natural de la Font Roja. Nombre de places: 20. Criteris d'admissió: per ordre d'inscripció. Dates i procediment de preinscripció: oberta fins el 27 de maig mitjançant formulari. Matrícula: 20 €. Inscripció, i més informació a <http://web.ua.es/es/seus/cocontaina/> i a <https://web.ua.es/es/estacion-cientifica-font-roja/>

Logos: Universitat d'Alacant, Diputació de València, Ajuntament d'Alcoi, Mutua Levante FUNDACIÓ, Generalitat Valenciana, Parc Natural de la Font Roja.



PARTICIPA CON EL BOLETÍN

Si lo deseas, puedes publicar alguna noticia o fotografía en el Boletín "El Galer" sobre el Parque Natural de la Font Roja. Anímate y ponte en contacto con nosotros: parque_fontroja@gva.es

Para recibir información actualizada de las actividades del Parque Natural recomendamos su suscripción a la página web o a nuestro facebook.

Foto portada: Nevada en la Font Roja (enero de 2021)



GENERALITAT
VALENCIANA



Redacció, fotografias y diseño: Equipo Técnico
El Galer. Núm. 12: Enero - Abril 2021_Cast.
Centro de Visitantes del Parque Natural de la Font Roja. Edificio Font Roja Natura.
Ctra. CV-797 Font Roja s/n. Alcoi (Alacant)



Parque Natural de la Font Roja
Telf.: 965 33 76 20
parque_fontroja@gva.es
www.parquesnaturales.gva.es/fontroja
www.facebook.com/PNFontRoja1987