

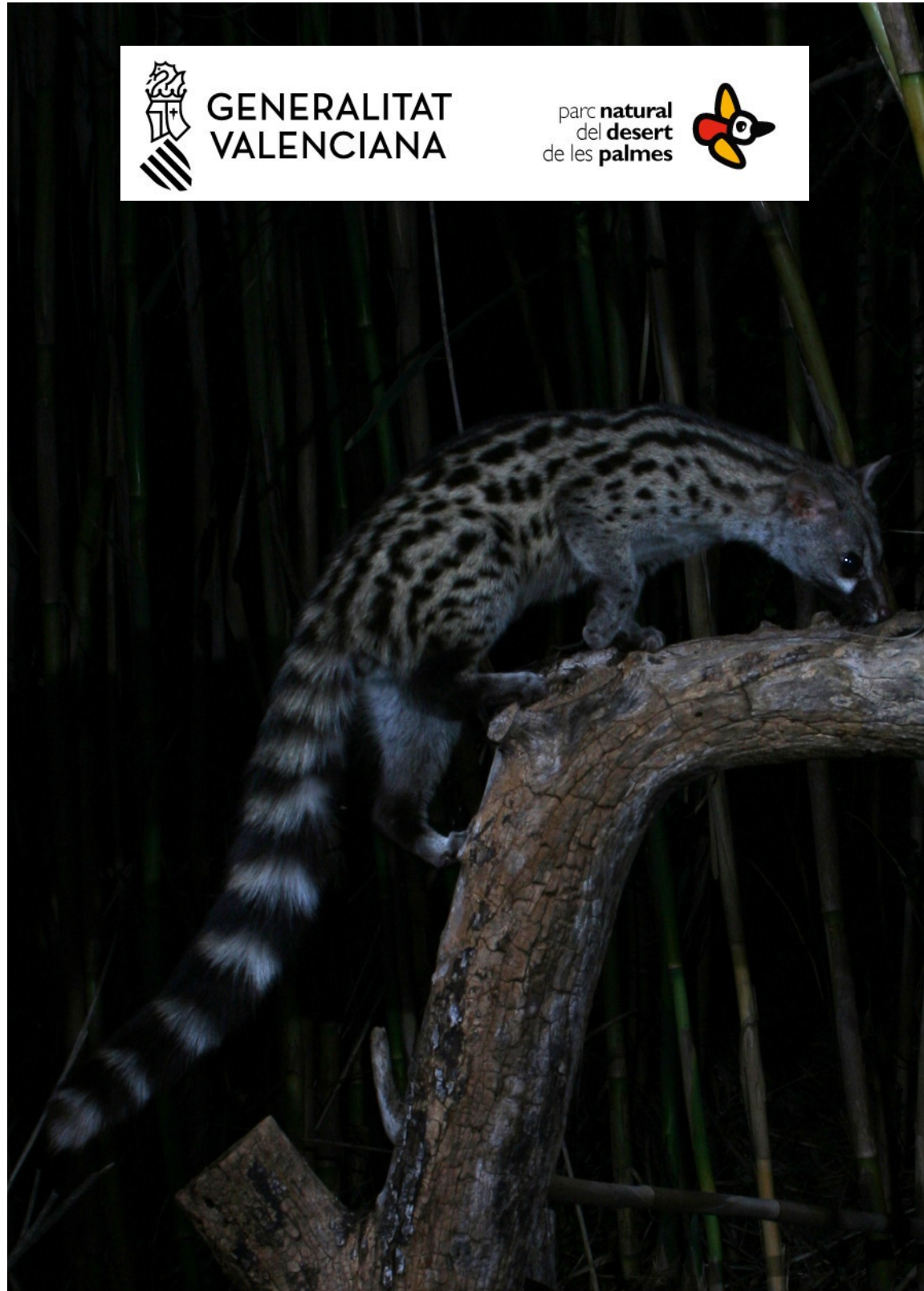

GENERALITAT  
VALENCIANA

parc natural  
del desert  
de les palmes



# MEMORIA TÉCNICA DE GESTIÓN

## P.N. DESERT DE LES PALMES

Anualidad 2021

## PROMOCIÓN PARA LA CONSERVACIÓN DEL ESPACIO NATURAL

Las líneas de trabajo básicas de este equipo son:

1. Potenciación de usos sociales, turísticos, recreativos, educativos, etc.
2. Atención de solicitudes de información producidas en los centros de visitantes.
3. Realización de actividades de interpretación del medio.
4. Elaboración de material didáctico y divulgativo.
5. Adopción de medidas oportunas y seguimiento de la diversidad genética, y de los valores científicos y culturales del medio natural para la correcta puesta en valor del patrimonio.

### 5.1. Programa de atención al visitante.

Durante el 2021 se han recibido un total de **6.345** visitas, de las cuales se han atendido **5.828** en el Centro de Interpretación.

En las siguientes gráficas y tablas se desgranán los **diferentes tipos de visitantes del P.N. Desert de Les Palmes** durante 2021.

<b>TIPOLOGÍA DE LAS VISITAS</b>	<b>Nº VISITANTES</b>
Visitas informadas	<b>4465</b>
Visitas autorizadas	<b>409</b>
Visitas concertadas	<b>1473</b>
<b>Total de visitas anuales</b>	<b>6.345</b>

Estas visitas se dividen en cuatro grandes grupos: informadas, autorizadas, estimadas y concertadas.

### ▪ Informadas

Son las visitas que hacen referencia a particulares que se acercan al centro de interpretación, para conocer las instalaciones, recibir información sobre los itinerarios del parque y atender a propietarios de parcelas, ya que en ocasiones acuden a nuestras instalaciones para consultas, quejas y sugerencias.

En su mayoría son familias o grupos de amigos. El número de visitas informadas es un total de **4601** personas. En el gráfico siguiente se pueden ver las visitas informadas atendidas en los meses del año, apreciando que los meses de mayor afluencia de visitas informadas son de julio a noviembre.

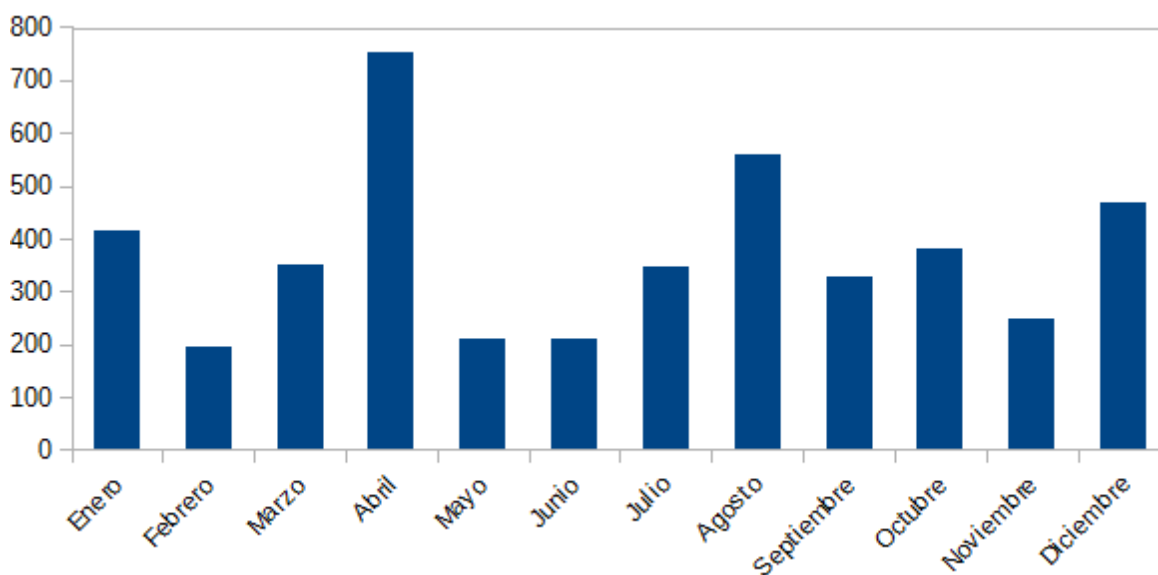

**Gráfica.** Evolución número de visitantes informados mes a mes en el Centro de Interpretación La Bartola durante 2021.

○ Información de procedencia de los visitantes

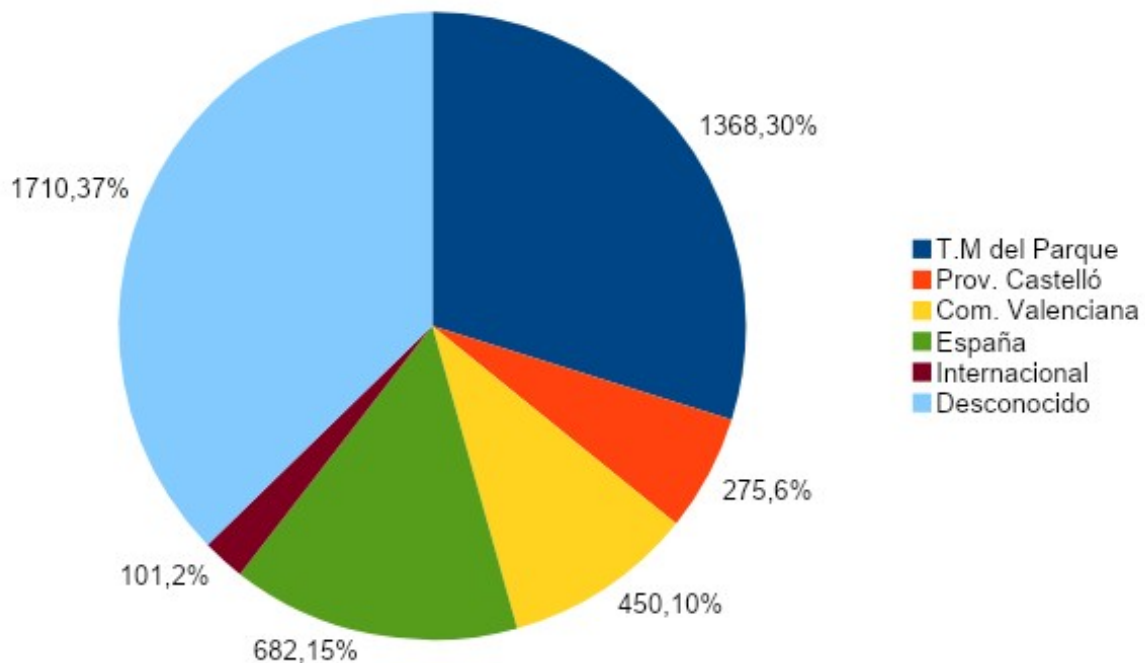

**Gráfica procedencia.** Se indica la procedencia de los visitantes que entran al Centro de Interpretación

La tercera parte de los visitantes, de los que se tienen datos de procedencia, son vecinos de los municipios que tienen parte de su término municipal dentro de los límites del Parc Natural Desert de Les Palmes. Destaca que un 15% de estos visitantes son turistas de otras regiones españolas. Tenemos un alto porcentaje de visitantes (37%, 1710 visitantes) de los que no se conoce su procedencia, por lo que en la gráfica que aparecen sin procedencia (desconocido).

La mayoría de los visitantes son grupos familiares que vienen de excursión al P.N. Desert de Les Palmes, le siguen los adultos excursionistas.

▪ Autorizadas

Son aquellos grupos que realizan actividades dentro del parque, que no pasan por el centro de interpretación, ni son atendidas directamente por el personal del espacio natural, pero que utilizan el territorio para desarrollar sus actividades. Durante este 2021 se han

registrado un total de 409. Se diferencian dos tipos diferentes de actividades autorizadas.

- Centros educativos y/o grupos que visitan el parque por su cuenta:

Contamos con una ficha que deben rellenar los grupos que realizan senderismo y excursionismo en grupo en el Parque Natural del Desert de les Palmes ya que está regulada según el artículo 48 del Decreto 95/1995, de 16 de mayo, del Gobierno Valenciano, por el se aprueba definitivamente el Plan Rector de Uso y Gestión del Paraje Natural del Desert de les Palmes, donde se establece que; las entidades, colectivos o grupos de **más de 15 personas** que tengan la intención de realizar alguno de los itinerarios del Parque Natural de manera autoguiada, deberán ponerse en contacto previo con el personal de la oficina del Parque.

Han solicitado autorización de visita autorizada 11 grupos que supone el total de **409** visitantes.

Cada vez son más los grupos que visitan el parque por su cuenta y saben que deben notificarlo al parque, por lo que se lleva un mayor control de los visitantes.

- Competiciones deportiva:

Son aquellas prácticas que necesitan autorización mediante un informe favorable de la Conselleria d'Agricultura, Medi Ambient, Canvi Climàtic i Desenvolupament Rural en Castellón. En el informe se detalla la normativa y las acciones que deben asumir y realizar los organizadores de las diferentes pruebas tanto con carácter general como específico.

▪ Concertadas

A estos grupos se les atiende con un programa específico de educación ambiental o con actividades de interpretación del patrimonio, con los que se pretende transmitir los valores naturales y culturales del espacio. En la anualidad 2021 han sido **58 grupos** los atendidos, con un total de **1.473 participantes**.

Las visitas concertadas corresponden a grupos organizados que requieren reserva. Los **centros educativos** son las instituciones que conforman el grueso de este tipo de visitas, seguidos por las **actividades organizadas por el parque natural** y las **agencias de viajes**.

Durante el 2021 se ha detectado un aumento en las solicitudes de visitas de los centros de

secundaria.

VISITAS CONCERTADAS	Nº de grupos	Participantes
Centros Educativos: CEIP	19	972
Centros Educativos: IES, Ciclos Forma.	3	64
Colectivos especiales	14	128
Actividades del Parque	22	309
<b>Total</b>	<b>58</b>	<b>1473</b>

Los grupos escolares se han acogido a los distintos programas que comprende el proyecto de educación ambiental. Este proyecto ha sido elaborado por el equipo de promoción, investigación y trabajos técnicos del Parque Natural del Desert de les Palmes

Está **dirigido** a escolares de infantil, primaria y secundaria, y tienen el objetivo de concienciar a los más jóvenes de la necesidad de conservar la naturaleza.

Los **temas** a tratar y las actividades están adaptadas al **contenido curricular** y, por tanto, se recomienda que los alum@s lo trabajen en el aula con anterioridad.

Los **itinerarios** que se proponen están adaptados a sus edades y posibilidades.

La **visita** al Parque Natural consiste en un itinerario guiado con actividades educativas que se desarrollarán entre las 9:30 h y las 13:30 h del mediodía. Queda al criterio de la escuela la comida y pasar la tarde en el espacio natural, siendo necesario informar si se quedan en el área de descanso del Centro de información.

Las actividades están pensadas para ser atendidas por dos guías con un número máximo de 55 alumnos y los días ofertados a los centros educativos para reservar su visita son los miércoles y los jueves.

El programa de educación ambiental puede consultarse en la página web.

- **Actividades de campaña de Fin de semana**

Otras de las actividades que se ofertan son las actividades para el público en general que se desarrollan los fines de semana. Se ofrecen diversidad de temáticas para satisfacer diferentes inquietudes y curiosidades, y van dirigidas a una variada tipología de público. Las actividades pueden ser de dos tipos: **Actividades de campaña**, que se confeccionan en base a una temática que se propone desde la Conselleria y que todos los espacios naturales de la Comunidad Valenciana lo celebran dentro del mismo mes y con la misma temática o **Actividades libres** de cada parque, donde cada parque elige el contenido que quiere desarrollar.

Desde la oficina del parque se planifica la actividad. En algunos casos se ha contactado con colaboradores para poder tener algún experto en la temática a tratar en dichas actividades.

<b>ACTIVIDADES DEL PARQUE</b>	<b>Participantes</b>	<b>Fecha</b>
Día del Arbol	19	Enero
Día Europeo de los Parques Naturales	22	Mayo
Charla y observación Halcón de la Reina	9	Julio
Ruta vespertina Castell de Miravet	9	Julio
Conoce la Marcha Nórdica. Ruta vespertina al Bartolo	23	Julio
Conoce las mariposas del Desert	9	Julio
Ruta vespertina Les Fonts del Desert	25	Agosto
Taller cajas nido y comederos de aves	26	Agosto
Taller cajas nido y comederos de aves	18	Septiembre
Conoce las mariposas del Desert	17	Septiembre
Charla rapaces migratorias del Desert	13	Octubre
Día internacional de la infancia	22	Noviembre
Día Internacional de las Montañas	21	Diciembre
El buzón Real en el Bartolo	50	Diciembre
<b>Total personas atendidas</b>	<b>283</b>	

**DIA MUNDIAL DE LES AUS MIGRATÒRIES**  
**DÍA MUNDIAL DE LAS AVES MIGRATORIAS**

**XERRADA I JOCS SOBRRAPINYAIRES MIGRATORIS AL DESERT**  
**CHARLA I JUEGOS SOBRE RAPACES MIGRATORIAS EN EL DESERT**

📅 30/10/2021 ⌚ 12:00 - 13:00 H 📍 CENTRE D'INTERPRETACIÓ "LA BARTOLA"

Plazas limitadas. Reserva: [paratge\\_desert@gva.es](mailto:paratge_desert@gva.es) 964 333 687



Fotografia: Miguel Tirado

GENERALITAT VALENCIANA | TOTS A UNA VEU | parc natural del desert de les palmes

**PASEIG I PLANTACIÓ**  
**PASEO Y PLANTACIÓN**

**DIA DE L'ARBRE**  
**DIA DEL ARBOL**

📅 31/01/2021 ⌚ 10:00 - 14:00 h 📍 C.I. "LA BARTOLA"

Plazas limitadas. Reserva: [paratge\\_desert@gva.es](mailto:paratge_desert@gva.es) 964.333.687



GENERALITAT VALENCIANA | TOTS A UNA VEU | parc natural del desert de les palmes

**RUTA GUIADA INTERPRETATIVA**  
**RUTA GUIADA INTERPRETATIVA**

**PUGEM AL BARTOLO PEL DIA DE LES MUNTANYES**  
**SUBIMOS AL BARTOLO POR EL DÍA DE LAS MONTAÑAS**

📅 18/12/2021 ⌚ 10:00 - 13:00 H 📍 C.I. PARC NATURAL "LA BARTOLA"

Plazas limitadas. Reserva: [paratge\\_desert@gva.es](mailto:paratge_desert@gva.es) 964333687



GENERALITAT VALENCIANA | TOTS A UNA VEU | parc natural del desert de les palmes | **EL BARTOLO** **DEL DESERT DE LES MONTAÑAS**

**DIA EUROPEU DELS PARCS NATURALS**  
**DÍA EUROPEO DE LOS PARQUES NATURALES**

**ENCÉN ELS SENTITS, APAGA LA PANTALLA**  
**ENCIENDE LOS SENTIDOS, APAGA LA PANTALLA**

📅 23/05/2021 ⌚ 10:00 - 13:00 H 📍 ERMITORI DE LES SANTES (CABANES)

Plazas limitadas. Reserva: [paratge\\_desert@gva.es](mailto:paratge_desert@gva.es) 964.333.687



GENERALITAT VALENCIANA | TOTS A UNA VEU | parc natural del desert de les palmes | **ERMITORI DE LES SANTES**

**AGOSTO**

**Viernes 6**  
**Taller "Conoce tus residuos"**  
 10:30 - 12:30  
 Centro de Información La Bartola

**Dijous 12**  
**Ruta nocturna de observación de Perseides: El Bartolo**  
 21:00 - 00:00  
 Monasterio del Desert de Les Palmes

**Viernes 20**  
**Ruta vespertina: Las Fuentes**  
 18:00 - 21:00  
 Mirador Fuente de Sant Josep

**Miércoles 25**  
**Taller de cajas nido para aves**  
 11:00 - 13:00  
 Centro de Información La Bartola



Para apuntarse 964 333 687 o [paratge\\_desert@gva.es](mailto:paratge_desert@gva.es)

<https://parquesnaturales.gva.es/es/web/pn-desert-de-les-palmes/desert-de-les-palmes>



## 5.2. Gestión de la página Web

Al objeto de aportar al visitante información de interés que le permita planificar adecuadamente la visita al parque se realiza un seguimiento adecuado de la página web. A través de esta página se puede obtener información sobre el patrimonio cultural e histórico, sobre su biodiversidad, consultar legislación y cartografía específica, descargar folletos y consultar actividades.

<http://www.citma.gva.es/web/parques-naturales/>

Desde el centro de información se presta la ayuda solicitada por otros organismos para el desarrollo de otras páginas web, revistas, medios de comunicación, etc.

Entre las tareas para dar a conocer el Espacio Natural estarían la realización y difusión de actividades, la gestión de la página web y la distribución de emails.

La difusión se hace a través de la página web y, a los suscriptores, a través del correo electrónico. Para los avisos y actividades se hace diversidad de cartelería que diseña y comparte el equipo. y demás avisos que se hacen para mantener informado al usuario. También gestionan el envío de avisos, información y actividades para mantener informado tanto a los usuarios como a todo tipo de organismos (ayuntamientos, asociaciones, oficinas de turismo, etc).

Como cada año se recogen los datos de audiencia sobre la página Web de cada Parque Natural. A continuación se puede ver el gráfico con los datos de las visitas a la página Web del Parque Natural del Desert de les Palmes:

*\*La imagen del gráfico corresponde a los datos de audiencia correspondientes al enlace al Parque Natural del Desert de les Palmes de la página general de los parques naturales de la comunidad valenciana.*

Resumen de la audiencia

Todos los usuarios  
100,00 % Sesiones

1 ene 2021 - 31 dic 2021

Resumen



Sesiones 12.995	Usuarios 9.182	Vistas de una página 51.611	Páginas/sesión 3,97
Duración media de la sesión 00:02:30	Porcentaje de rebote 52,34 %	% de nuevas sesiones 56,54 %	



Pais	Sesiones	% Sesiones
1. Spain	12.270	94,42 %
2. France	125	0,96 %
3. Netherlands	99	0,76 %
4. Germany	83	0,64 %
5. Belgium	73	0,56 %
6. United States	47	0,36 %
7. United Kingdom	35	0,27 %
8. Italy	32	0,25 %
9. Mexico	23	0,18 %
10. Indonesia	21	0,16 %

### 5.3. Gestión de Redes sociales

El área de Parques Naturales dispone de cuenta de Twitter y Instagram para así poder hacer públicas las diferentes actuaciones, actividades y aspectos curiosos o relevantes de cada uno de los parques naturales de la Comunidad Valenciana.

Cada uno de los equipos que trabaja en los parques naturales hace llegar al área de comunicación de la Conselleria las noticias que quieren hacer públicas.

Este año se han publicado más de 45 posts con información sobre actividades, actuaciones de brigada, proyectos e información de interés de cada época del año del Parque Natural del Desert de les Palmes.

## **5.4. Participación en jornadas y colaboraciones**

### 5.4.2 Celebración del Día de los Derechos de la Infancia y de la adolescencia

Se participó en las actividades que la Conselleria de Igualdad y Políticas Inclusivas junto con la Conselleria de Agricultura Desarrollo rural, Emergencia Climática y Transición Ecológica habían preparado para celebrar El Día de los Derechos de la Infancia y la Adolescencia en diferentes espacios naturales de la Comunitat Valenciana. En nuestro caso la actividad consistió en 2 jornadas donde se realizó un itinerario interpretativo, guiados por los educadores, hasta el Castillo de Montornés, para conocer el patrimonio natural y cultural del Desert de les Palmes.

## **5.5 Participación en medios de comunicación**

El Parque Natural Desert de les Palmes ha realizado varias colaboraciones para diferentes medios de comunicación, entre las que podemos destacar la participación asidua en reportajes en el programa Terra Viva de À Punt.

## **5.6. Control de especies invasoras**

### 5.6.2 Fauna

#### *5.6.2.1 Tortugas exóticas invasoras*

La presencia de tortugas exóticas invasoras es un problema ecológico que afectan al medio natural. Causa daños como el desplazamiento de las poblaciones autóctonas, la depredación de puestas de larvas de anfibios y otros invertebrados y rompen la cadena trófica natural.

Dado que el Desert ha sido siempre un punto de acogida de todo tipo de tortugas, la labor

de concienciación y la recogida de especie exóticas contribuye a paliar los efectos que esta especie tiene sobre el medio. Durante el año 2021 se han recogido un total de 17 ejemplares de tortugas exóticas traídas por particulares, 14 de ellos eran individuos que tenían en cautividad, y 3 habían sido encontrados en el medio.

Requiere una mención especial el trabajo de campo de las brigadas de biodiversidad, que utilizan las instalaciones del Desert con carácter temporal para la recogida de especies exóticas.

#### *5.6.2.2 Control de fauna "jabalí".*

Se han realizado dos períodos de control, uno de ellos en los meses de enero y febrero (Proyecto regulación poblaciones de jabalí temporada 19 / 20), y el otro en diciembre ( Proyecto regulación poblaciones de jabalí temporada 20 / 21). La labor informativa del equipo de educación ambiental ha sido relevante dado que ha confeccionado la cartelería para informar a los visitantes del parque natural los días y las zonas donde se iba a proceder a realizar los controles de jabalí. También se colgó la información detallada del cuartel y día de actuación en la web del parque natural. Además, controlaron que ningún grupo autorizado estuviera en la zona los días de actuación.

A parte se han atendido y tramitado todas las sugerencias y quejas que nos han llegado de particulares, propietarios de parcelas, etc.

El control de jabalí siempre tiene una repercusión mediática, desde el parque se intenta que las personas más sensibles a esta metodología de control, entiendan las causas y finalidad por la que se actúa.

#### *5.6.2.2 Transectos mariposas*

El seguimiento de poblaciones de mariposas es una herramienta importante para medir los cambios en el medio ambiente así como para conocer la capacidad de los hábitats para albergar biodiversidad. Es también una manera útil para que ecólogos profesionales y voluntarios puedan contribuir conjuntamente a la conservación de las mariposas y de la biodiversidad.

Por ello, las educadoras ambientales y un componente de de la brigada de mantenimiento, experto en mariposas, establecen un plan de seguimiento de mariposas. Realizan los

recuentos y envían los datos al colectivo, sin ánimo de lucro, Biodiversidadvirtual.

Con la información que se facilita se quiere averiguar qué es lo que afecta a las poblaciones de mariposas, ya sean factores globales como el clima o factores locales como la actividad humana, contaminación, etc.

Se han realizado un total de 22 salidas, en un transecto de 500 metros de distancia (Centro de Interpretación - Portería Alta). Se han contabilizado, **116** mariposas de **21** especies diferentes:

<i>Callophris rubi</i>	<i>Lampides boeticus</i>
<i>Celastrina argiolus</i>	<i>Lasiommata megera</i>
<i>Charaxes jasius</i>	<i>Leptidea sinapsis</i>
<i>Coenonympha dorus</i>	<i>leptotes pirithous</i>
<i>Colias Crocerus</i>	<i>Papilion machaon</i>
<i>Glaucopsyche alexis</i>	<i>Pararge aegeria</i>
<i>Glaucopsyche melanops</i>	<i>Pieris rapae</i>
<i>Glaucopsyche sp.</i>	<i>Pyronia batseba</i>
<i>Gonepteryx cleopatra</i>	<i>Satyrium sculi</i>
<i>Hypparchia fidia</i>	<i>Satyrium spini</i>
<i>Iphiclides feisthamelii</i>	<i>Vanesa cardui</i>

### 5.6.3 Recursos interpretativos: Carteles, señales y paneles expositivos

#### Red de senderos oficiales del Parque Natural



Este año hemos continuado con la actualización al nuevo formato de señalización de la red de Espacios Naturales Protegidos de la Comunidad Valenciana. Las rutas que se han señalado en esta segunda propuesta han sido las tres variantes de la subida al Bartolo y la ruta que baja del Bartolo a les Santes. Aquí se muestran una fotografía de la nueva señalización:

### Cartelería

Una de las medidas para preservar el entorno es que la gente lo conozca, para que pueda valorar lo que ve, lo que pisa o lo que se puede hacer. Por eso, es muy importante dotar con ciertas infraestructuras de información. En esta anualidad se han colocado algunos carteles informativos en diversos puntos del parque donde se ha detectado alguna problemática.

### Boletín trimestral

Este año 2021 se ha continuado con la redacción, diseño y difusión del boletín de noticias del Parque Natural Desert de les Palmes "Margalló".

Cada nueva publicación se envía a los suscriptores, oficinas de turismo y también se cuelga en la web para todo aquel que quiera consultarlo.

## **5.8. Gestión administrativa**

Desde la oficina del parque se archivan todos los expedientes que se reciben o envía la dirección del parque. También se realizan todas aquellas funciones administrativas que se deben desempeñar para un buen funcionamiento de la gestión del parque natural. En 2020 las principales temáticas de los expedientes archivados han sido las siguientes:

- Cambios en la actividad de las parcelas
- Gestión forestal
- Instalación de explotaciones apícolas
- Autorización vuelo de dron
- Tratamiento de la vegetación
- Áreas cortafuegos

### Gestión de consultas, peticiones, autorizaciones, etc

En la oficina del Parque Natural se atiende al año numerosas consultas de diversa índole y tipología, por ejemplo: vecinos y propietarios de terrenos incluidos en el Parque, peticiones de permisos, etc. Dejando a un lado las consulta de tipo turístico y de atención

al visitante que, además tienen una gestión concreta.

Por otro lado, el Parque Natural gestiona las autorizaciones que los grupos senderistas deben solicitar cuando son un grupo mayor de 15 personas.

Para ello los grupos se ponen en contacto con la oficina del parque y así les facilitamos la información a rellenar.

Una vez realizada la solicitud es el director del parque quien la firma. Desde la oficina se envía al solicitante la petición firmada.



## 6.- PROGRAMA DE MANTENIMIENTO

La ejecución del programa en 2021 se ha llevado a cabo mediante el Equipo Básico de Conservación y Mantenimiento integrado por un capataz y tres peones.

Las actuaciones realizadas en la anualidad, se han desarrollado en los términos municipales de Cabanes, Benicàssim, Pobla Tornesa y Castellón, dentro del ámbito de protección del Parque Natural. Teniendo en cuenta que la mayoría del Parque Natural pertenece a propiedad privada, la mayoría de los trabajos realizados se han ejecutado en terrenos de titularidad pública o consorciada que es para los que existe disponibilidad.

### 6.1 Actuaciones por municipios

Los municipios que disponen de más hectáreas dentro cuentan con un porcentaje de dedicación es mayor. En este caso, los municipios donde la brigada ha podido realizar más trabajos han sido Benicàssim y Cabanes, seguido de la Pobla Tornesa. El trabajo en el término municipal de Borriol y Castellón ha sido mínimo.

Actuaciones por municipios	Ha. dentro del PN
Benicàssim	1.253
Cabanes	1.390
Pobla Tornesa	335
Borriol	89
Castellón	19

### 6.2 Descripción de las actividades

En este punto, se describe cada una de las actuaciones realizadas en el parque, indicando las zonas de actuación, temporalidad en que se han ido realizando las tareas, dimensiones de actuación y el término municipal al que corresponde.

### Actuación: Adecuación Infraestructuras e Instalaciones

Término municipal: Cabanes, Benicàssim y Pobla Tornesa.

Meses en los que se han realizado los trabajos: durante todos los meses del año ha habido actuaciones. Podemos destacar febrero, abril, junio y agosto.

Descripción de la actuación y algunos ejemplos:

- Mantenimiento del Centro de Interpretación:** Pintar desconchados Centro de Interpretación, mantenimiento aljibe, limpieza de arquetas, desagües, sumideros, poner lona en el parking de *la Bartola*, etc.
- Reparación de actos vandálicos:** Recogida de basura en miradores
- Actuaciones albañilería:** reparar escalones rotos de la senda que sale de *la Bartola*.
- Desinfección:** Limpieza y desinfección del vehículo y las zonas comunes siguiendo las medidas antiCovid.
- **Otras actuaciones:** reparación y limpieza cajas nido. Reciclaje de cartones.

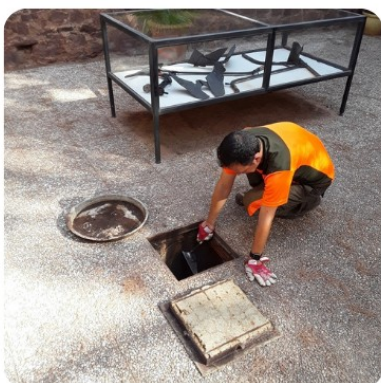
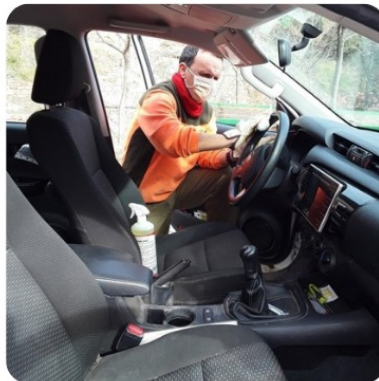

## Actuación: Tratamiento de la vegetación

Término municipal: Cabanes y Benicàssim

Meses en los que se han realizado los trabajos: Todos los meses del año excepto abril.

Descripción de la actuación:

- **Desbroce, poda y triturado:** Desbroce para la prevención de incendios en zonas estratégicas como el llano del barranco de la Arrufada, el perímetro de la balsa Ferrara, alrededor de *la Bartola*, la cuneta de la pista de la Pobla Tornesa y el barranco de les Santes.

- **Eliminación especies exóticas invasoras:** Eliminación de *Arundo donax* en les Santes, Agave americana y *Opuntia ficus* en la Bartola de bienestar social y alrededor del depósito. Total 650 kg de Agave americana y 500kg de *Opuntia ficus*.

- **Tala, desramado, tronzado y/o triturado:** árboles caídos por temporal y otras actuaciones.



### Actuación: Adecuación Áreas de Uso Público

Termino municipal: Cabanes y Benicàssim, La Pobla Tornesa

Meses en los que se han realizado los trabajos: durante todos los meses del año hay actuaciones. Destacan febrero y noviembre que son los meses que más actuaciones se registran.

Descripción de la actuación:

- **Mantenimiento de miradores**
- **Desbroces y/o poda, triturado:** de las Área Recreativas.
- **Eliminación o sustitución de cartelería obsoleta:** carteles de refugio de caza.
- **Limpieza y restauración de fuentes:** Quitar barro y piedras en balsa de las fuentes del parque. Construcción de un bordillo en la balsa de la fuente de les Santes.
- **Mantenimiento de mobiliario:** Reparar casetas de información del Parque, pintar con aceite de linaza las mesas y vallas de las áreas recreativas.
- **Instalación de señales y carteles:** reposición de señales en mal estado.
- **Reparación actos vandálicos:** eliminar pintadas en señales, miradores, etc.
- **Tala, desramado, tronzado y triturado:** Árboles caídos en diferentes puntos del Parque.
- **Mantenimiento C.I:** limpiar y reparar vitrinas.
- **Recogida de residuos:** eliminación de un somier.



### Actuación: Acondicionamiento de itinerarios

Término municipal: Cabanes, Benicàssim y la Pobla Tornesa

Meses en los que se han realizado los trabajos: en enero, febrero, marzo, abril, junio, septiembre, octubre y noviembre. Destacando marzo como mes de mayor trabajo a este cometido por la señalización de las rutas que suben al Bartolo y bajan a les Santes.

Descripción de la actuación:

- **Desbroces y/o poda, triturado:** Repaso anual del estado de las rutas del parque
- **Reparación e instalación de señales y carteles:** Colocación señales caídas de los senderos homologados y las rutas del parque.
- **Revisión itinerarios por desperfectos:** Revisión de los diferentes itinerarios afectados por los temporales.
- **Reparaciones sobre el firme de itinerarios**
- **Tala, desramado, tronzado y/o triturado:** Eliminar árboles caídos en mitad de las sendas y áreas recreativas afectadas por temporales.
- **Reparación y colocación de vallas.**
- **Colocación nueva señalización de la Ruta 1, 2 y 3:** adecuación de las señales y colocación de las mismas.



### Actuación: Actuaciones mejora de fauna

Termino municipal: Cabanes y Benicàssim

Meses en los que se han realizado los trabajos: enero, febrero, marzo, abril, junio, julio, agosto, septiembre y noviembre.

Descripción de la actuación:

- **Creación y mantenimiento de bebederos:** se ejecutan nuevos puntos de agua para la fauna y mantenimiento de los puntos existentes en el parque.
- **Control de burros:** llenado de los bebederos en la parcela de les Santes donde se ubican los burros y control del pastor eléctrico.
- **Transporte de jaulas:** en días puntuales se han trasladado jaulas de captura de jabalí donde se han solicitado.
- **Transecto de lepidópteros:** se presta apoyo al equipo de educación ambiental en el transecto de mariposas en los meses de verano.





### Actuación: Acondicionamiento surgencias de agua

Término municipal: Cabanes y Benicàssim

Meses en los que se han realizado los trabajos: marzo, abril, mayo, junio, julio, agosto, septiembre y noviembre. Destacando mayo con mayor actividad.

Descripción de la actuación:

- **Control y mantenimiento compuertas y otros elementos:** Font de Miravet
- **Desbroces y/o poda, triturado:** de los alrededores de la balsa Ferrara.
- **Desbroce cunetas, arquetas:** Deposito incendios Les Santes
- **Limpieza fuentes u otras surgencias:** Font de Miravet
- **Reparación elementos (canales, balsas, caños, etc).**





### Actuación: Regeneración áreas degradadas

Termino municipal: Benicàssim

Meses en los que se han realizado los trabajos: febrero

Descripción de la actuación: plantar 23 Quercus coccifera en un talud de la pista roja.



### Actuación: Arreglo de caminos

Término municipal: Cabanes, Benicàssim, La Pobla Tornesa.

Meses en los que se han realizado los trabajos: todos los meses del año hay actuaciones de arreglo de caminos. Destacando julio y agosto con mayor dedicación.

Descripción de la actuación:

**-Pista que baja a la balsa Ferrara.** Limpieza de cunetas y arquetas, mantenimiento del hormigonado de cunetas. Tala, desramado, tronzado y triturado de material vegetal de las cunetas.

**-Pista de La Pobla:** Limpieza de cunetas.

**-Camino de Miravet:** Desbroce de cunetas.

**-Pista roja:** Limpieza de cunetas y arquetas

**-Pista de Les Santes:** Desbroce, tala, desramado, tronzado y triturado.



### Actuación: Plantaciones

Termino municipal: Benicàssim

Meses en los que se han realizado los trabajos: enero y abril

Descripción de la actuación:

- Transporte material:** se lleva agua y azadas para la celebración del día del árbol
- Preparación de terreno y sustrato.**



### Actuación: Otras actuaciones

Término municipal: Cabanes, Benicàssim, Pobla Tornesa

Meses en los que se han realizado los trabajos: durante todos los meses del año hay gran cantidad de trabajos que no corresponden con los anteriormente citados.

Descripción de la actuación:

- **Actuaciones de puesta en valor de los ENP**
- **Retirada de residuos:** retirada de muchos neumáticos en una zona concreta de parque.
- **Colaboración con otros organismos:** colocación e información de las actuaciones de control de población de jabalí.
- **Compras menores:** Compra o recogida de diverso material necesario.
- **Entrega/recogida maquinaria/material.**
- **Mantenimiento de maquinaria propia**
- **Reconocimientos médicos**
- **Reuniones de organización**

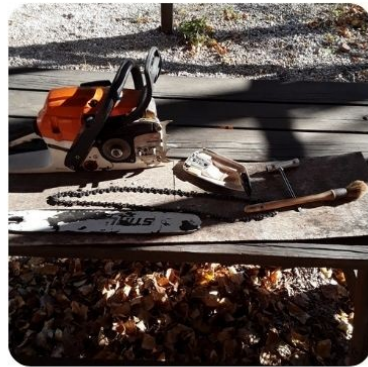

## 7.- RESUMEN ECONÓMICO

PERSONAL	COSTE ANUALIDAD 2021
Educadores Ambientales	79.468,51 €
Brigada de mantenimiento	121.583,65 €