



Fecha de declaración del Parque Natural:

16 de febrero 2007

Fecha de aprobación del PORN:

19 de enero 2007

Municipios dentro del Parque:

Chera y Sot de Chera

El Parque Natural de Chera-Sot de Chera, con una extensión de 6.451,17 ha., constituye uno de los territorios valencianos en los que se concentran valores medioambientales, paisajísticos y culturales de especial relevancia. Se levanta en un valle, entre las comarcas de la Plana Utiel-Requena y Los Serranos, ubicado en el interior de una enorme fosa tectónica cuyas tierras están ocupadas por campos de labor rodeados de abruptas montañas. Todo el conjunto da lugar a un enclave de gran interés por su especial geología y sus paisajes fluviales trazados por el río Sot o Reatillo, el angosto barranco de la Hoz, de gran belleza, el embalse de Buseo y las abundantes fuentes y cascadas naturales.

Paisajes de piedra y agua



Parc Natural de Chera-Sot de Chera

Historia

Los primeros asentamientos humanos que se encuentran en la comarca se remontan al neolítico (Nueva Edad de Piedra), con numerosos restos como pinturas rupestres y rocas talladas con motivos simbólicos o petroglifos. Sus primeras construcciones datan de la edad de bronce, en forma de poblados pequeños y estratégicamente situados en atalayas. Éstos fueron origen de posteriores asentamientos iberos, como los restos de un perímetro defensivo en el enclave denominado La Madroñosa. También se han encontrado monedas y vasijas romanas.

Durante la dominación musulmana tanto en Chera como en Sot, existían al amparo de sus castillos típicos poblados rurales de la época árabe o alquerías. Tras el Decreto de Expulsión de los moriscos en 1609, las tierras de Chera, aunque no quedaron totalmente despobladas, pasaron a formar parte de Sot. Habrá que esperar casi dos siglos para que podamos hablar de un núcleo de población. Entretanto en 1681 el ermitaño Vicente Jordá construye la Ermita, llegando a tener numerosas tierras, muchas familias llegan para cultivarlas dando lugar al caserío de Chera hacia finales del siglo XVIII. Los habitantes de Chera solicitaron del gobernador civil la segregación de Sot de Chera, recibiendo la independencia municipal en 1841.

En la zona abundan los vestigios de la época árabe.
Torre del Castillo de Sot de Chera. S. XI



El Morrón (548 m). Promontorio rocoso, correspondiente al estrato denominado "Calizas con oncolitos de Higuieruelas", a cuyo pie se encuentra Sot de Chera.

Geología

El valle de Chera tiene la constitución de una fosa tectónica, larga depresión limitada en ambos lados por fallas que rompen la corteza terrestre en bloques. Se inició en el Cretácico superior y ha pervivido, como cuenca sedimentaria, hasta el Terciario.

Respecto a Sot de Chera: se asienta sobre calizas jurásicas y cretácicas muy fracturadas, el sistema montañoso se formó durante el plegamiento alpino, el cual originó el valle del río Sot, creando una garganta de 400 metros de altura. A lo largo de la cual se observan toda clase de accidentes dinamometamórficos de singular belleza, como deformaciones de las capas de piedras, debidas a la formación conocida geológicamente como el anticlinal de Sot.

El modelado kárstico de los numerosos roquedos calcáreos, fruto de la lenta disolución por acción del agua de la roca caliza, ha propiciado la existencia de gran cantidad de cuevas, que presentan bellas estalactitas y estalagmitas o se desarrollan a lo largo de laberínticas galerías. También hay cuevas que se originan en manantiales donde fluyen aguas con elevado contenido en carbonatos, y que dan lugar a la formación de travertinos y tobas (rocas porosas originadas por precipitados calcáreos), de gran fragilidad, con espectaculares cascadas y numerosas oquedades.



Chorrero de la desembocadura del Barranco de la Hoz

Hidrografía

Otro de los elementos de interés es el agua. El río Reatillo, y aguas abajo del embalse de Buseo, río Sot, principal afluente del Túria por su margen derecha, presentan varias cascadas de singular belleza. A su vez, las rocas calizas que conforman las montañas han sido excavadas y modeladas labrando profundos desfiladeros, como el barranco de la Hoz.

Lugar privilegiado en el que se estiman 145 fuentes permanentes en Chera y 85 en Sot de Chera. Ésta abundancia de manantiales se debe a la orografía del terreno, donde los estratos calizos permeables, por los cuales se filtra y circula el agua, descansan sobre otros de arcilla impermeable, lo que hace que ésta se acumule y allí donde se produzca una discontinuidad del terreno, por la existencia de una falla o una diaclasa, sea conducida al exterior y se forme una surgencia.

Vegetación

La superficie de bosque se vio drásticamente reducida por los incendios a mediados de los 90, manteniéndose hoy vestigios sobre todo de pinares rodenos (*Pinus pinaster*) y carrascos (*Pinus halepensis*).

La encina carrasca (*Quercus rotundifolia*), que con anterioridad constituía el bosque climácico (culmen del desarrollo natural de un área vegetal), se presenta hoy en ejemplares relicticos, al tiempo que el quejigo (*Quercus faginea*) se está regenerando en vaguadas y zonas de umbría.

De las nueve tejeras que llegaron a convivir en el entorno del embalse, superando en algunos casos los doscientos ejemplares, hoy sólo se mantienen agrupaciones aisladas en los parajes del Pico Ropé,

Fuente de la Puerca y el Barranco de la Hoz. Las dos primeras han sido declaradas Microrreservas de Flora. En ellas el bosque de tejos (*Taxus baccata*) se presenta acompañado de arces (*Acer granatense*) y matorrales de umbría dominados por especies como la hiniesta borde (*Cytisus heterochrous*), el anonis (*Ononis aragonensis*), el guillomo (*Amelanchier ovalis*) ó la gayuba (*Arctostaphylos uva-ursi*).

En sustitución de los encinares degradados, ha prosperado el matorral, siendo más frecuentes en las solanas, donde destacan la coscoja (*Quercus coccifera*), la aliaga (*Genista scorpius*), el romero (*Rosmarinus officinalis*), el enebro (*Juniperus oxycedrus*), la sabina (*Juniperus phoenicea*) y el lentisco (*Pistacia lentiscus*); mientras que en las umbrías suele abundar el madroño (*Arbutus unedo*), el boj (*Buxus sempervirens*), la madreSelva (*Lonicera implexa*) o la cornicabra (*Pistacia terebinthus*).

Vinculada a los cursos de agua, encontramos vegetación de ribera, como el álamo (*Populus alba*), olmo (*Ulmus minor*), saúco (*Sambucus nigra*), violeta (*Viola odorata*), trébol (*Trifolium pratense*), lechetrezna (*Euphorbia dendroides*), polipodio (*Polypodium vulgare*), culantrillo de pozo (*Adiantum capillus-veneris*), doradilla (*Ceterach officinarum*), cola de caballo (*Equisetum telmateia*), entre otros. Por último el interés florístico del parque natural se incrementa por sus valores endémicos, incluidos en el LIC (Lugar de Importancia Comunitaria) "Sierra Negrete".

Fauna

Las características climáticas y geográficas, junto con la actividad humana, definen un cúmulo de ambientes en los cuales se distribuyen una gran diversidad de fauna.



Parc Natural de Chera-Sot de Chera

Sámaras, frutos del Arce (*Acer granatense*)

En los escarpes rocosos, destacan algunas especies de aves rapaces: el águila real (*Aquila chrysaetos*), el águila perdicera (*Hieraetus fasciatus*), el halcón peregrino (*Falco peregrinus*) o el búho real (*Bubo bubo*). Entre los mamíferos, la gineta (*Genetta genetta*), la garduña (*Martes foina*) y el gato silvestre (*Felis silvestris*), son los más relacionados con las zonas rocosas. También es común el tejón (*Meles meles*).

Por la importancia de las especies de aves que alberga, este territorio ha sido incluido dentro de la ZEPA (Zona de Especial Protección para las Aves) "Alto Turia-Sierra del Negrete".

Los ambientes de ribera, permiten la presencia de especies como: la rata de agua (*Arvicola sapidus*); aves como la lavandera blanca común (*Motacilla alba*), polla



Javier Martínez Valle

Calopteryx xanthostoma

de agua (*Gallinula chloropus*), martín pescador (*Alcedo atthis*) y mirlo acuático (*Cinclus cinclus*); reptiles como el galápago leproso (*Mauremys leprosa*); especies de anfibios como el sapo común (*Bufo bufo*), sapo partero común (*Alytes obstetricans*), sapo corredor (*Epidalea calamita*) y sapillo moteado (*Pelodytes punctatus*) y muchas especies de invertebrados entre los que destacan las citas de la rara libélula *Coenagrion mercuriale*.

El pantano de Buseo, constituye un hábitat formado por una gran superficie de agua con cierta profundidad, importante para aves acuáticas como el ánade real (*Anas platyrhynchos*), la cerceta común (*Anas crecca*), el zampullín chico (*Tachybaptus ruficollis*), la garza real (*Ardea cinerea*) ó el cormorán (*Phalacrocorax carbo*).

Las especies introducidas para la pesca, como la perca-sol (*Lepomis gibbosus*), lucio (*Esox lucius*) y black-bass (*Micropterus salmoides*), han depreciado la ictiofauna flu-



Javier Martínez Valle

Lagarto ocelado o Fardacho (*Timon lepidus*), localmente conocido como "Ardacho"

vial autóctona. Entre las especies prioritarias señalar la presencia de barbo mediterráneo (*Barbus guiraonis*), bermejuela (*Chondrostoma arcasii*), colmilleja (*Cobitis paludica*), cacho (*Squalius pyrenaicus*) o anguila (*Anguilla anguilla*).

En los bordes de caminos es común encontrar ejemplares de lagartos ocelados (*Timon lepidus*).

Por otra parte, los prados húmedos constituyen hábitats donde el suelo permanece mojado todo el año, de interés para especies amenazadas como el Sapillo pintojo (*Discoglossus jeanneae*) y el Topillo de Cabrera (*Microtus cabreræ*).

El relieve de la zona ha favorecido la formación de numerosas cuevas, ecosistemas singulares y frágiles, en cuyo interior habita fauna característica como murciélagos de herradura (*Rhinolophus hipposideros* y *Rhinolophus ferrumequinum*) y artrópodos cavernícolas.

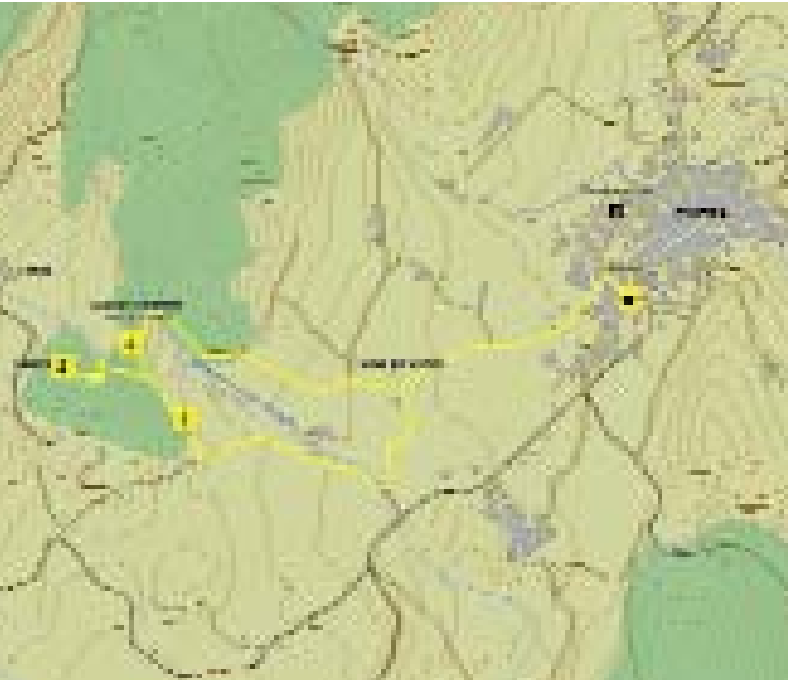

Chorrero y cuevas de la Garita, lugar de gran interés geológico y botánico

I. Ruta de Primavera: Las cuevas y chorrero de la Garita

Dificultad: Baja

Longitud aproximada: 3,5 Km

Tiempo aproximado: 1h 30' a pie

Descripción: Itinerario que discurre entre los cultivos tradicionales de Chera, almendros y olivos, hasta llegar a La Garita, lugar de gran importancia geológica, desde donde podemos acceder a las ruinas del Castillo. Parte del recorrido, coincide con el "Itinerario VI: La Ermita" del Parque Geológico de Chera, por lo que se recomienda el uso de sus equipamientos y guía, como complemento para la visita.

Inicio de la Ruta (0 Km): El recorrido comienza en la Plaza de Iglesia, donde situándonos en la rotonda seguimos por la calle Ermita, hasta la Casa del Conde (S. XVII), donde tomaremos la bifurcación a la izquierda.

I Chorrero y cuevas de la Garita (1,5 Km)

La pared de roca donde encontramos la cascada (localmente, "chorrero") y múltiples oquedades, se trata de un travertino, toba calcárea ó tosca, formado por la precipitación de los bicarbonatos de calcio en disolución que contiene el agua, sobre la vegetación y bacterias presentes en este ambiente acuático.

Este tipo de hábitat se caracteriza por su belleza pero también por su fragilidad, por tanto la colaboración del visitante en la conservación es clave. Evitando entrar en las cuevas y salir de las sendas, no dañaremos la frágil roca y la vegetación, y ayudaremos a no molestar a la fauna presente.

Sin abandonar la senda y obviando el desvío a la derecha, pasaremos al lado de un área de descanso, cruzaremos una acequia por un puente de madera, encontrando a nuestra izquierda el acceso que asciende hasta la siguiente parada.



Castillo de Chera, construcción almorávide del siglo XII

2 Castillo de Chera (2 Km)

A 850 m se alza esta fortaleza almorávide del S.XII, desde donde tenemos unas extraordinarias vistas de la fosa tectónica que forma el valle de Chera. Enfrente queda la Casa de la Ermita, con el Santuario construido en 1.681 por Vicente Jordá, hoy de propiedad privada.

Descendiendo lo recorrido, tomaremos el desvío a la izquierda cruzando el arroyo que forma la cascada por otro puente de madera.

3 Cuevas menores (2,5 Km)

Existen cuevas como las de los Ojos de Buho; de la Pileta, donde los ermitaños hacían misa mientras se construía la ermita; o la del Fundador en cuyo interior vivió el anacoreta Vicente Jordá. También encontramos un molino y una antigua canalización, ambas de origen musulmán.

Hacia la derecha llegamos hasta un camino por el cual accederemos al punto de partida. También podemos enlazar con el PR-CV 101, por el que podemos ascender a las cumbres más altas del Parque Natural, como el Pico Ropé (1.140 m) o Cinco Pinos (1.176 m).



2. Ruta de Invierno: El embalse de Buseo

Dificultad: Media

Longitud aproximada: 16 Km

Tiempo aproximado: 4h a pie

Descripción: parte del itinerario discurre por los márgenes del río Reatillo y del Embalse de Buseo, donde podemos disfrutar de sus bosques de ribera y contemplar las aves que los habitan. Ascendiendo al Puntal Melisas, podremos contemplar unas sorprendentes vistas del entorno del pantano. Parte del recorrido, coincide con el "Itinerario III: El Burgal" del Parque Geológico de Chera, por lo que se recomienda el uso de sus equipamientos y guía, como complemento para la visita.

Inicio de la Ruta (0 Km):

El recorrido comienza en la Fuente del Barrio. Atravesaremos el Barranco del Agua donde encontraremos la Fuente Tosquillas. Cruzaremos la CV-395, y tomaremos la pista forestal que va hacia el Embalse de Buseo. También existe la posibilidad de iniciar la ruta directamente desde el área recreativa del embalse.

1 Estrecho de la Hocecilla (3,2 Km)

Descenderemos bordeando el Barranco del Agua, el cual en este punto forma un desfiladero. En sus paredes verticales podemos apreciar una zona de brechas de falla, donde las fuerzas tectónicas han producido la rotura y trituración de los materiales a través de la superficie de deslizamiento.

2 Los Corvachos del Baucán (5 Km)

Tras atravesar el badén que cruza el río Reatillo, abandonaremos la pista principal, para tomar a la derecha el camino del Baucán. Ascenderemos bordeando estos conglomerados terciarios, en los cuales la erosión ha excavado numerosas oquedades.

3 Mirador del Puntal Melisas (6,2 Km)

En el cruce del camino con la pista principal, a mano izquierda encontramos una senda de unos 150 m que dirige a este mirador. Desde aquí, contemplamos la falla del Embalse, que junto con la del Castillo originaron la fosa tectónica de Chera, además de tener unas vistas espectaculares de la Cola del Pantano. Continuaremos el recorrido regresando a la pista principal.

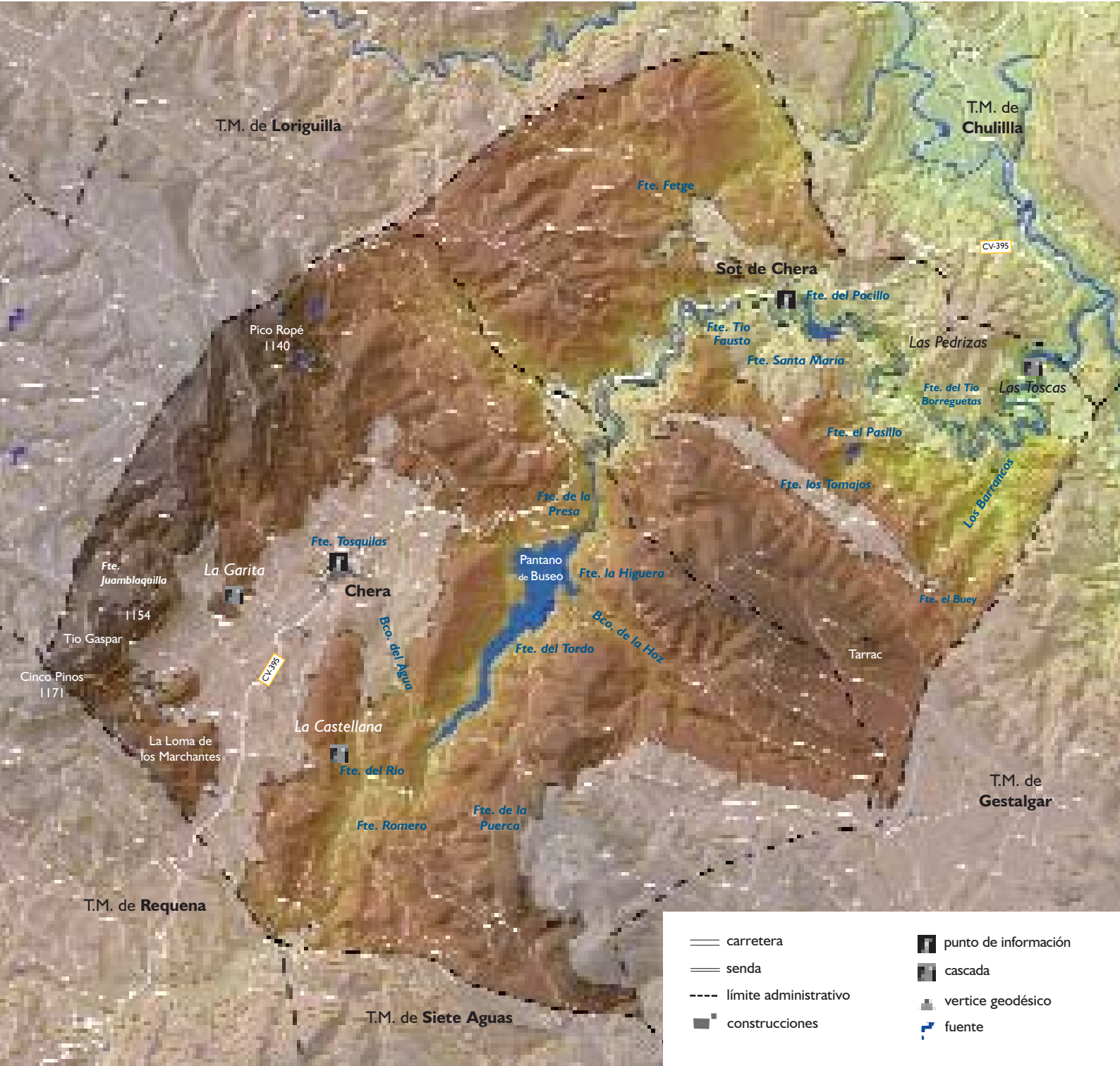

T.M. de Loriguilla

T.M. de Chulilla

Sot de Chera

Pico Ropé
1140

CV-395

Fte. del Pocillo

Fte. Tío Fausto

Las Pedrizas

Fte. Santa María

Las Toscas

Fte. del Tío Borreguetas

Fte. el Pasillo

Fte. los Tomajos

Los Barranquicos

Fte. de la Presa

Fte. Juamblaquilla

La Garita

Fte. Tosquillas

Chera

Pantano de Buseo

Fte. la Higuera

Fte. el Buey

Tío Gaspar

1154

Bco. del Agua

Fte. del Tordo

Bco. de la Hoz

Tarrac

Cinco Pinos
1171

CV-395

La Loma de los Marchantes

La Castellana

Fte. del Río

Fte. de la Puerca

T.M. de Gestalgar

T.M. de Requena

T.M. de Siete Aguas

== carretera

== senda

- - - límite administrativo

■ construcciones

■ punto de información

■ cascada

■ vertice geodésico

■ fuente



Embalse de Buseo, formado por las aguas del río Reatillo

4 Desembocadura del Barranco de la Hoz (8,7 Km)

Tras 2Km, encontraremos a la derecha el desvío hasta la desembocadura del Barranco de la Hoz, a la que accedemos por una senda. Encajados en la roca encontramos la Fuente de la Higuera, el Charco Oscuro y más arriba se ve el Chorrero de la Hoz. Deshaciendo el camino, continuaremos con el itinerario.

5 Embalse de Buseo (9,7 Km)

Se trata de la presa más antigua de la cuenca del Turia (1903-1915). El embalse, tras un siglo de aprovechamiento agrícola, ha pasado a tener fines recreativos y educativos, y ser gestionado por la Fundación Medioambiental de la Comunitat Valenciana, Buseo.

En este punto encontramos un área recreativa. Bordeando el embalse, veremos numerosas fuentes, como la del Tordo o la del Tío Melisa.

Continuando por la pista, el último tramo del recorrido por los márgenes se corresponde con La Cola del Pantano, donde encontramos un frondoso bosque de ribera y donde es habitual divisar diferentes especies de aves acuáticas.

Para finalizar, dejaremos atrás el embalse, recorriendo el camino que hemos hecho anteriormente hasta la población de Chera.

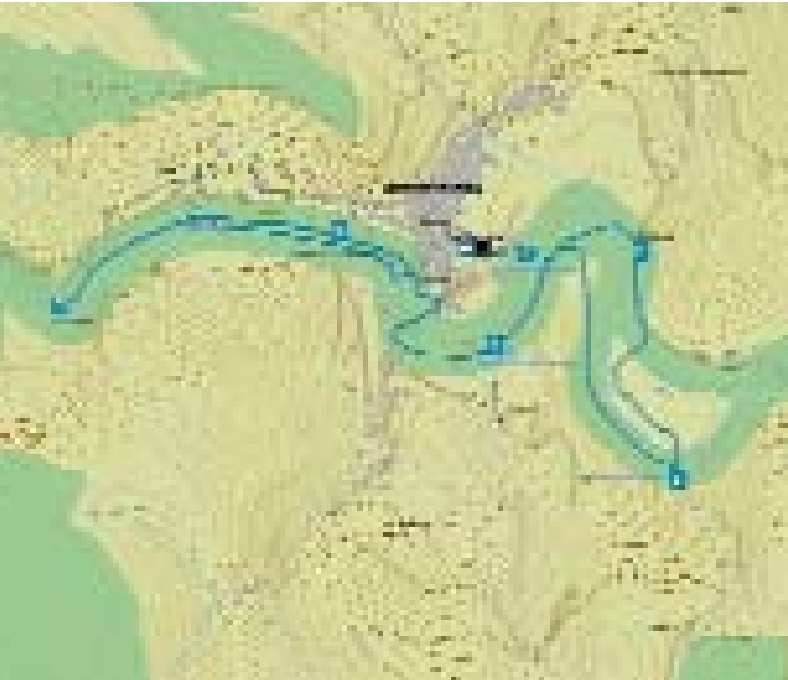

Pliegue con fractura conocido como "El Anticlinal"

3. Ruta de Verano: Río Sot

Dificultad: Baja.

Longitud aproximada: 3,6 Km

Tiempo aproximado: 45' a pie

Descripción: Sin abandonar prácticamente el casco urbano de Sot de Chera, bordaremos los márgenes del río Sot, disfrutando de su vegetación y fauna de ribera, siendo fácil observar diferentes especies de anfibios y aves acuáticas como pollas de agua e incluso garzas reales. Encontrando además diversos lugares de interés cultural y geológico.

Inicio de la Ruta (0 Km):

Partimos desde la plaza Beltrán Segura descendiendo por la calle Pocillo, tomando la senda del Molino.

1 Fuente del Pocillo (130 m)

Usada antaño como lavadero y famosa por dar las aguas más frescas de Sot de Chera. Dejando la fuente a la derecha, a unos 15 m cruzaremos el río por un puente de madera, hasta llegar a un camino asfaltado, el cual tomaremos a la izquierda.

2 El Anticlinal (430m)

Tras cruzar de nuevo el río, a 200 m encontraremos el lugar de interés geológico conocido como "el Anticlinal", por tratarse de un pliegue de estratos de roca formado por los esfuerzos tectónicos originados durante el plegamiento alpino, en el que los inferiores son más antiguos que los superiores. Sin embargo, por presentar una fractura en el punto de máxima curvatura, se podría denominar "Kink Band". Continuaremos por el camino hacia la derecha.

3 Fuente Santa María (920 m)

A unos 500 m, cogeremos el desvío a la derecha hasta el puente que conduce a esta tranquila área de descanso, situada en el borde del río y rodeada de chopos. Continuaremos por la senda a la derecha de la fuente, que discurre entre adelfas, zarzamoras y murtas.

Bordeando por la derecha el local municipal multiusos, edificio redondo semienterrado, accederemos al anterior camino asfaltado, que tomaremos hacia la izquierda.

4 Fuente del Tío Fausto (1,4 Km)

Apacible área recreativa a la sombra de los chopos junto al río. Al otro lado se divisan huertos de naranjos, cultivo predominante del valle, que cuentan con la peculiaridad de ser los más alejados de la costa en la Comunitat Valenciana.

Seguiremos el camino y al cruzar el puente de la avenida de Pera, nos desviaremos a la izquierda. Volveremos a cruzar de nuevo el río por el siguiente puente, tomando la senda de la derecha que bordea el río entre cultivos de garroferas (algarrobos).

5 La Canal (2,8 km)

A unos 500m la senda cruza de nuevo el río por una pasadera de hormigón. Hacia la izquierda llegaremos hasta los restos de una antigua canalización árabe que suministraba agua a los regadíos de Sot de Chera. En este punto el río forma unas pequeñas cascadas y un remanso de aguas cristalinas entre adelfas y carrizos, paisaje de gran belleza.

6 Charco el Gruñidor (3,2 Km)

Volviendo por la senda, llegaremos hasta este punto donde el río fue embalsado en los años setenta, con el fin de crear unas piscinas naturales. Desde aquí se ve en lo alto el Morrón (548 m), singular promontorio rocoso, y la Torre del Castillo, construcción árabe del S.XI, declarada Bien de Interés Cultural (BIC) con categoría de monumento.

Volveremos al pueblo, por la avenida de Pera, donde en lugar de cruzar el puente, torceremos a la izquierda llegando de nuevo a la plaza Beltrán Segura.

La Canal, antiguo acueducto árabe que cruzaba el río Sot





Sapo Común (*Bufo bufo*)

■ 4. Ruta de Otoño: Los Barrancos

Dificultad: Media-Alta

Longitud aproximada: 16,5 Km

Tiempo aproximado: 4h 30 a pie

Nota: Antes de iniciar la ruta, entre las paradas 8 y 9, hay que cruzar el río en tres ocasiones por pasaderas de piedras naturales. Extreme las precauciones y si considera que no está preparado no inicie la ruta o retroceda en este punto.

Descripción: Este itinerario permite conocer los hábitats llenos de contrastes de Sot de Chera. La primera parte del recorrido asciende, atravesando laderas en las que podemos percibir los aromas del monte mediterráneo y donde los cultivos predominantes son los almendros y olivos. Sin embargo, a medida que descendemos, observamos la transición a la vegetación y paisaje de ribera. Seguiremos

entonces el curso del río Sot junto al murmullo de sus aguas y sus naranjos y algarrobos, cultivos a los que favorece el benigno clima del valle.

Inicio de la Ruta (0 Km):

El recorrido comienza en la plaza Beltrán Segura. Descenderemos por la calle Pocillo y tomaremos la senda del molino, cruzaremos el río y atravesando el complejo turístico municipal, encontraremos una enorme garrofera centenaria que marca el inicio de la escarpada senda del Picarzo, que nos llevará al camino de la Pinada Preñada que tomaremos a la izquierda.

■ **Fuente el Pasillo (3,5 Km)**

El camino acaba en el Corral de los Zapateros, donde se irá transformando en senda, atravesando una agradable pinada, descenderemos al barranco de Malvayor donde encontraremos la Fuente del Pasillo, lugar de rica vegetación, donde abundan el baladre y el durillo. A partir de aquí la senda asciende y vuelve a ensancharse.



Parc Natural de Chera-Sot de Chera

“Los Rallos” de la Vuelta Dorotea

2 Corral de los Poyales (4,3 Km)

Típica construcción tradicional realizada en piedra en seco. La abundancia de corrales en el territorio muestra la importancia que tuvo el uso tradicional de la ganadería.

3 Carbonera (6,5 Km)

En el cruce con el camino de los Barrancos, encontramos los restos de una antigua caseta de carbonero y su carbonera, método artesanal por el que se obtenía carbón vegetal.

4 Los Barrancos (7,8 Km)

Descendiendo por el camino iremos dejando atrás el bosque mediterráneo y atravesando una zona de transición, la desembocadura de los Barrancos, con su vegetación de umbría, ejemplares aislados de quejigos y charcas ricas en anfibios. Ésta va dando paso, según bajamos, a una vegetación típica de ribera. Ya



Parc Natural de Chera-Sot de Chera

Clematis flammula, especie de liana mediterránea

en el camino del río Sot, a mano derecha encontramos la variante hacia las Toscas, a la izquierda continuaremos el recorrido circular

5 La Vuelta Dorotea (Variante 8,5 Km)

Realizando la variante, en este punto podemos contemplar cómo los pliegues de roca se sitúan verticalmente, localmente son conocidos como "rallos". Junto con el meandro que forma el río, llamado Vuelta Dorotea, forman un bello paisaje.

6 Fuente del Tío Borreguetas (Variante 9 Km)

Antes de atravesar el vado Gaita, nos desviaremos unos 100 m por la senda de la izquierda. Llama la atención una coscoja de porte arbóreo y la frondosa vegetación de umbría que rodea la fuente, entre la que destacan variadas especies de lianas mediterráneas, como zarzaparrilla o madreSelva. Volviendo al camino, unos metros más adelante, cruzando el vado, encontramos una pequeña área de descanso.



Las Toscas de Cherales, cascada de espectacular belleza y fragilidad

7 Las Toscas (Variante-10 Km)

Dejando atrás la finca agrícola de la Hoya de Cherales, a mano izquierda encontramos la senda de acceso al mirador desde el que podemos contemplar esta sensible formación geológica. La cascada que forma este travertino, al tratarse de una fuente vaclusiana (surgencia en sentido ascendente de aguas subterráneas), no mana permanentemente. Debido a la fragilidad de este tipo de roca que ha tardado largo tiempo en formarse, es de total importancia la colaboración de todos y admirar la cascada y las comunidades vegetales de su entorno sin pisar ni alterar lo que vemos.

8 Corral del Tío Baltasar (13 Km)

Deshaciendo el recorrido de la variante volveremos al camino del río. Tras cruzar dos veces el cauce por unas pasaderas de piedra, justo antes de cruzar la

tercera, encontramos las ruinas de una antigua edificación construida mediante tapial (construcción de muros con tierra arcillosa), lo que hace sospechar su origen árabe. En el borde del camino encontramos granados originarios de antiguos cultivos, madroños y almeces.

9 EL Cerratillo (15,2 Km)

Desde el camino podemos ver el meandro que forma el cauce del río dejando en el centro el cerro del Cerratillo (356m). En este tramo encontraremos ejemplares de garroferas (algarrobos), de gran tamaño.

Llegando al pueblo pasaremos por "El Anticlinal" parada 2 del Itinerario de Verano. A la izquierda cruzando el río llegaremos al punto de partida.



Parc Natural de Chera-Sot de Chera

Pico Ropè (1140 m)

Itinerarios señalizados:

Más información en la web de Senda verde:
www.cma.gva.es/cidam/montes/sendaverde

Itinerarios del Parque Geológico de Chera

GR-7 La Farga de Moles-Tarifa (600 Km).Etapla 20: Villar de Olmos-El Reatillo

PR-CV 101 Chera-Los Tres Picos

PR-CV 102 Chera-Embalse de Buseo

PR-CV 159 Chera-El Burgal

PR-CV 159 (variante) El Reatillo

PR-CV 223 Sot de Chera-El Justal

PR-CV 77 Chulilla-Sot de Chera

PR-CV 290 Gestalgar-Balneario de Chulilla

El Embalse de Buseo desde la Vereda Real Alcarreña



Cristina Lacruz Martínez

Visitas de interés

En Chera:

Castillo de Chera
Área recreativa y presa del Embalse de Buseo
Área recreativa del Saltillo
Desembocadura del Barranco de la Hoz
Cuevas y chorrero de la Garita
Mirador del Pico Ropé
Mirador del Cerro Pinar
Mirador de los Pelados
Mirador del Puntal Melisas
Colección museográfica del Parque Geológico

En Sot de Chera:

Almazara del Conde
Área recreativa de la Fuente del Tío Fausto
Área recreativa de la Fuente Fetge
Torre del Castillo de Sot de Chera
Mirador del Morrón
Mirador del Morroncillo
El Anticlinal
Las Toscas
Charco del Gruñidor
La Canal

Datos de interés

Información actualizada en <http://parquesnaturales.gva.es>.

Accesos por carretera

Se puede acceder por las siguientes carreteras:

- El acceso principal a Sot de Chera se realiza por Autovía Valencia-Ademuz (CV-35), en dirección a Llíria, pasando por Casinos y llegando hasta el cruce con la CV-395 (Requena-Chulilla-Villar del Arzobispo). Continuar por la CV-395 hasta llegar a Sot de Chera, a 10 Km, se encuentra Chera.
- También se accede desde la A-3 (Valencia-Madrid). Tomaremos la Salida 289, Requena norte - Villar del Arzobispo - Chera - Villar de Olmos, enlazar con CV-395 y continuar por esta vía hasta llegar a Chera. Continuando 10 Km encontraremos Sot de Chera.

Vista del Barranco de la Hoz



Accesos en transporte público:

Autobuses

Línea Valencia-Requena: Alsina, La Requenense

Línea Requena-Chera: Autocares Cervera

Línea Valencia-Sot de Chera: La Hispano Chelvana

Hay estación de **RENFE** en Requena.

Andar sin dejar huella



Dejad el lugar más limpio que cuando llegasteis, vuestra basura y a poder ser la que encontréis, depositadla en un contenedor próximo.



Respetad el camino y atended las señales de las pistas, no toméis atajos, haréis un importante favor al ecosistema.



El fuego es el mayor enemigo de las montañas, no encendáis hogueras, ni fuméis. Respirad aire puro.



Contemplad las plantas sin destrozarlas, no arranquéis plantas ni flores, tomad notas o fotos.



Observad a los animales sin molestarlos



Utilizad establecimientos hoteleros y turísticos en municipios cercanos



Cuidad las fuentes, es el bien máspreciado de nuestras montañas, no las contaminéis.



Olvidaros de los vehículos de motor, disfrutad del silencio, el ruido también es una forma de contaminación.



Respetad el patrimonio historico-cultural, evitad acciones que puedan deteriorar los bancales o las construcciones.



Los perros pueden molestar la fauna silvestre, llévalo siempre atado.



Si haces ruido o hablas fuerte, **te perderás los sonidos del bosque**.

En caso de emergencia podéis llamar al 112.