

TRAVERTINO



Parques Naturales
de la Comunidad Valenciana



GENERALITAT
VALENCIANA

parc natural
de chera-sot
de chera



**BOLETÍN CUATRIMESTRAL DEL PARQUE NATURAL
CHERA-SOT DE CHERA**

Nº 19. MAYO-AGOSTO 2023

RADIANTE

CONCEPTO

Del latín "radiare", (centellear, irradiar).

En el ámbito **astronómico**, se denomina "Radiante" al punto aparente del cielo en el que se originan los meteoros en una lluvia de estrellas. Básicamente, es el punto hacia el que tenemos que dirigir nuestras observaciones.

La radiante de la lluvia de estrellas de agosto se encuentra en la constelación de Perseo, por eso se las conoce como "perseidas".



Imagen portada: Vistas del bosque fluvial y pueblo de Sot de Chera desde el Morrón.

Imagen derecha: Cielo estrellado del parque natural

Imagen izquierda: Raíces de higuera sujetando el terreno al descubierto.

ÍNDICE

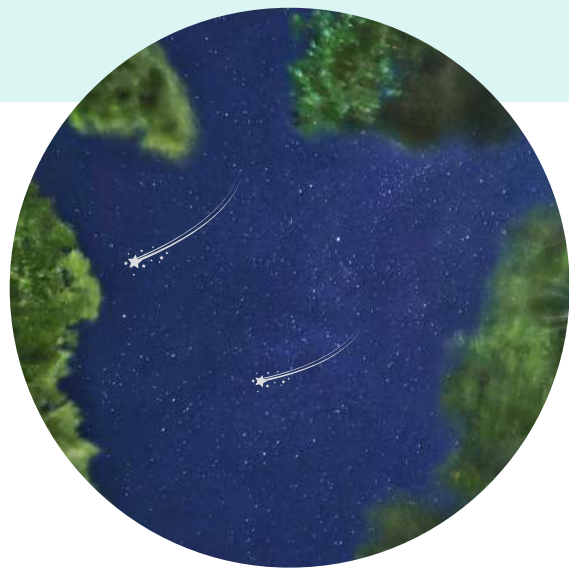

04 EDITORIAL

- PUEBLOS DE LOS QUE NADIE SE ACUERDA
-

05 COMUNICACIÓN Y DIVULGACIÓN

- EL CIELO NOCTURNO
-

07 COLABORACIONES

- CAMPO DE VOLUNTARIADO 2023
-

08 ACTIVIDADES DE EDUCACIÓN AMBIENTAL

- LOS RINCONES DEL PARQUE GEOLÓGICO: EL BURGAL-FUENTE DE LA PUERCA
 - RUTA MORADA: LA CUEVA NEGRA
 - CIRCUITO STARLIGHT TIERRA BOBAL
 - TALLER DE PLUMAS Y RASTROS DE ANIMALES
-

13 CONSERVACIÓN Y MANTENIMIENTO

- TRABAJOS DE DESBROCE Y ACONDICIONAMIENTO DE SURGENCIAS DE AGUA
 - ARREGLO DE LA SENDA DE LOS SENTIDOS EN SOT DE CHERA
 - RIEGOS DE MANTENIMIENTO Y LLENADO DE BALSAS
-

15 NOTICIAS



PUEBLOS DE LOS QUE NADIE SE ACUERDA

Lamentablemente, y cada vez más, existen pueblos de los que nadie se acuerda. Pueblos perdidos entre viñedos, entre montañas y arroyos, pueblos despoblados durante la mayor parte del año, o poblados por personas cuyo rango de edad empieza a rondar la jubilación. Pueblos pequeños, rústicos y llenos de magia, pero olvidados por todos. Hasta la llegada del verano.

Con la llegada del verano llegan también las vacaciones. Llegan las ganas de librarnos del calor sofocante de las ciudades, de desahogarnos y desconectar. Llegan las excursiones, los descubrimientos, y las pequeñas escapadas que hemos ido posponiendo a lo largo del año. Pero esas escapadas y esas pequeñas excursiones pueden convertirse en una pesadilla. Porque a menudo, esos rincones mágicos y misteriosos están cerca de pequeños pueblos olvidados cuyas carreteras hace mucho que nadie amplía, poco acostumbrados a la llegada masiva de turistas y enamorados de su vida sosegada y apacible. Y no es que no les gusten las visitas, es que en ocasiones se ven desbordados. Y el turista, en lugar de encontrarse con un acogedor rincón en el paraíso, se encuentra con una hilera interminable de vehículos, el habitáculo convertido en un horno y decenas de personas en tan pésimas condiciones como él. Y los nervios, ya de por sí crispados por la temperatura, se desatan y dan lugar a situaciones y agresiones que todos hubiéramos querido evitar. Y el pueblo, tan sosegado y tranquilo, se vuelve un hervidero de gritos, música a todo volumen y gente empujando a otra gente. Y volvemos a olvidarnos de que en ese lugar turístico y maravilloso, también vive gente que trabaja y necesita descansar, y que, a veces, no se nos atiende con la celeridad que nos gustaría simplemente porque no dan abasto. Y esto es particularmente dañino cuando dichos pueblos se encuentran dentro de zonas protegidas o parques naturales. Porque además de sufrir las personas, también se resienten el medio y los animales.

La solución a este despropósito termina pasando por la instalación de controles de acceso y restricciones a los lugares más delicados. Soluciones, ambas, que no resultan del agrado de todos, pero que se instauran para preservar la biodiversidad y las estructuras geológicas más vulnerables. Y, por qué no, para garantizar un mejor servicio y una experiencia de mayor calidad a los visitantes y a las personas que viven y desarrollan su día a día en estos pequeños reductos de paz.

Por todo ello, si bien es bonito acordarse de vez en cuando de esos pueblos de los que nadie se acuerda, visitarlos, gozar de su gastronomía, de sus artesanías y de sus gentes, la experiencia resultará siempre más gratificante para todos si escalonamos las visitas, y si lo hacemos de un modo cívico, educado y respetuoso. Y quizás así, estos rincónsitos cautivadores y cada vez menos olvidados, puedan preservarse en el tiempo y seguir ofreciendo sus más hermosas galas a los nietos de nuestros nietos.

Beatriz Domínguez Villar, técnico en Educación Ambiental del Parque Natural de Chera-Sot de Chera

EL CIELO NOCTURNO DE CHERA-SOT DE CHERA: UNA VISTA PRIVILEGIADA

En noviembre de 2021, el territorio Tierra Bobal (que incluye los Parques Naturales de las Hoces del Cabriel y Chera-Sot de Chera), fue declarado **Destino Turístico Starlight por su baja contaminación lumínica**. Dicho galardón no hace sino certificar algo que muchos ya sabíamos: desde aquí disponemos de una vista privilegiada del firmamento.

Sin embargo, y a pesar de las buenas condiciones lumínicas, también es necesario tener otras cosas en cuenta si queremos disfrutar de un auténtico “cielo estrellado”.

En primer lugar, es importantísimo tener en cuenta la meteorología. La mejor época para observar el cielo es en verano, donde se concentra el mayor porcentaje de días despejados o mayormente despejados y cuando las temperaturas nocturnas son suaves e incluso cálidas. Sin embargo, y aunque las previsiones meteorológicas estén de nuestra parte, siempre es conveniente consultar el tiempo y las temperaturas mínimas.

En segundo lugar, y a pesar de que podamos disfrutar de un cielo maravilloso desde cualquier punto del parque, elegir un buen lugar de observación hará que todo sea más fácil.

El parque cuenta con diversos puntos elevados que harán las delicias de cualquier astrónomo.

En Chera, por ejemplo, disponemos del Mirador del **Corral del Tío Juanete**, un lugar tranquilo, con poca contaminación lumínica y de fácil acceso, mientras que en Sot de Chera hay que destacar el área recreativa de la **Fuente Fetge**. Otros puntos de gran visibilidad aunque con un acceso más limitado son el **Pico Ropé, las Antenas de Sot de Chera y la casa forestal Refugio del Plano**.



*Mirador del
Corral del Tío
Juanete*

Y, finalmente, **también es necesario tener en cuenta la orientación de nuestro observatorio.** No obstante el hecho de que la contaminación lumínica sea casi inexistente, sí que notaremos que, en dirección S-SE-E, nos llega algo de la iluminación de Valencia o Puerto de Sagunto, así como de algunas poblaciones del Camp del Túria situadas a unos 50 km de distancia. Así que, si optamos por observar el cielo desde una ladera en lugar de elegir un sitio elevado, elegiremos una ladera con orientación N-NW.

Y ya sólo nos queda recordar algunas de las recomendaciones más básicas a la hora de planificar una excursión nocturna. Importantísimo: **no hay que olvidarse de llevar ropa de abrigo y linternas** (no usaremos las linternas más que para iluminar nuestro camino y jamás iluminaremos a las especies nocturnas con ellas, pues podríamos generarles lesiones oculares de suma importancia), **y estudiar con detenimiento el suelo y las rocas antes de sentarnos**, pues podríamos hacerlo encima de algún animal o insecto nocturno al que podríamos causar gran daño o causárnoslo ellos a nosotros.

Si tenemos en cuenta estas sencillas pautas, seguro que disfrutaremos de una noche estrellada inolvidable al abrazo del Parque Natural de Chera-Sot de Chera.

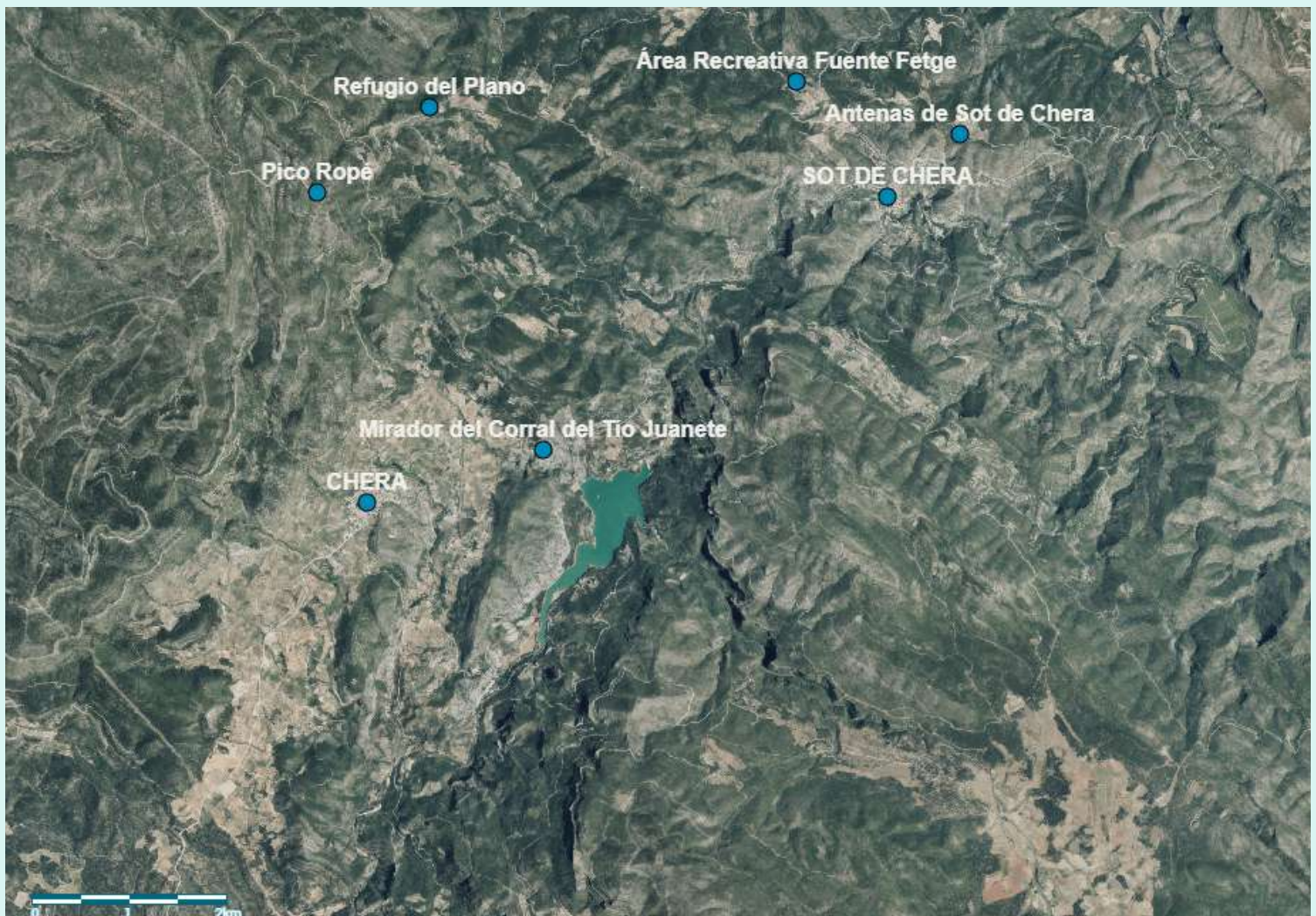

Ortofoto de la zona del parque natural. Marcados en azul, los puntos de interés para realizar observaciones nocturnas



CAMPO DE VOLUNTARIADO 2023

EN COLABORACIÓN CON EL IVAJ Y EL AYUNTAMIENTO DE CHERA

Un verano más, continuamos con el campo de voluntariado del Parque Natural de Chera-Sot de Chera en colaboración con el Institut Valencià de Joventut (IVAJ) y el Ayuntamiento de Chera, que **acogió a 16 jóvenes de entre 15 y 17 años**, entre el 17 y el 31 de Julio de 2023.

Durante dos semanas, los voluntarios han colaborado en las tareas de conservación, investigación y mantenimiento del parque natural junto a la brigada forestal y a los técnicos de educación ambiental.

Los talleres que realizaron fueron:

- **Cajas nido** para aves insectívoras y murciélagos.
- Taller de **construcción de estructuras con caña común** (*Arundo donax*).
- **Restauración de una senda** para evitar atajos y la erosión provocada por su gran pendiente y escorrentía.



Restauración de la senda del Corral del Aguilero



Censo de cangrejo europeo de río
(*Austropotamobius pallipes*)

- **Censos de mariposas y libélulas.**
- **Censo de cangrejo autóctono** de río (*Austropotamobius pallipes*).
- **Censo de nidos de avión común** (*Delichon urbicum*).
- **Seguimiento de la fenología vegetal** en las parcelas de la Red Bioclima.

Durante toda la estancia además pudieron disfrutar del acceso gratuito a la piscina municipal y de las numerosas actividades de animación de las monitoras.

Uno de los últimos días realizamos una reintroducción de aves procedentes del centro de recuperación de Fauna "La Granja de El Saler", entre las que se encontraban buhos, cernícalos o un busardo ratonero.

Desde el parque natural damos las gracias por su labor a pesar de las altas temperaturas.

LOS RINCONES DEL PARQUE GEOLÓGICO: EL BURGAL - FUENTE DE LA PUERCA



Con la llegada oficial del verano, a mediados de junio realizamos una interesante **ruta geológica** interpretativa. Con el paisaje de fondo del embalse de Buseo, descubrimos varios miradores emblemáticos de Chera, donde observar **la fosa tectónica**, varias fallas que conformaron la estructura, la desembocadura del barranco de La Hoz, el mirador del Puntal de la Fuente del Puerco, la Fuente de la Puerca, y los depósitos del Cretácico terminal que nos cuentan detalles sobre la formación de este bello paisaje.



Senderistas en el mirador del Puntal de la Fuente del Puerco

Entre otras curiosidades geológicas, explicamos que en la parte inferior del bloque rotado de Buseo, se aprecia una falla que lo separa de los depósitos rojos del Cretácico terminal. Esta falla puede reconocerse por la presencia de un talud rectilíneo, de una decena de metros de desnivel.

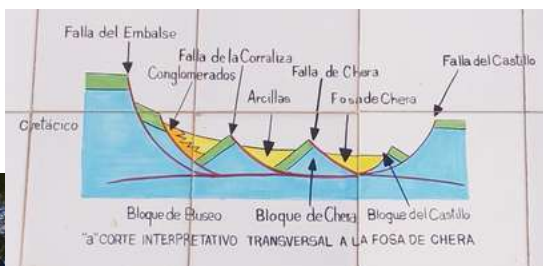

Panorámica del sector sur de la Fosa de Chera



Escarpe de falla entre los carbonatos cretácicos y las calizas y arcillas rojas del Cretácico terminal.

RUTA MORADA: LA CUEVA NEGRA

El pasado mes de mayo se conmemoró el **Día Europeo de los Parques Naturales**, cuyo lema de este año ha sido “Construyendo sobre nuestras raíces”, una oportunidad para reconocer el enorme patrimonio que albergan nuestras áreas protegidas.

Para celebrarlo, realizamos un itinerario interpretativo a través de la **ruta morada**, una de las más interesantes del Parque Natural.



Pináculo de El Fraile, en las dolomías de Ciudad Encantada (Chera)



Cresta de las dolomías de Ciudad Encantada (Chera)

En esta interesante ruta, descubrimos las **dolomías de Ciudad Encantada** (curiosas estructuras formadas por la disolución del carbonato cálcico en la roca caliza), la **Cueva Negra** (su color negro se debe al hollín de las hogueras de los pastores para combatir el frío durante siglos), la Selveta, El Barranco del Agua y las fuentes Gorda y Gabriel.



La Cueva Negra (Chera)

ACTIVIDAD NOCTURNA: CIRCUITO STARLIGHT TIERRA BOBAL

El pasado 18 de agosto se celebró en Chera el **quinto encuentro del Circuito Starlight Tierra Bobal 2023**. El evento tuvo una gran acogida, llegando a estimarse en cerca de **100 los participantes**, entre los que llamaba la atención la gran cantidad de niños de edades comprendidas entre los 6 y los 14 años. Aunque las nubes que se habían formado por la tarde nos impedían montar los telescopios, la gente no se amilanó, decidiendo disfrutar de la ruta guiada nocturna con ascenso al mirador del **Corral del Tío Juanete** y del frescor de la noche.

El ascenso fue sencillo, si bien, debido a la nubosidad, se oscureció antes de poder alcanzar nuestra meta. Aún así, los visitantes se comportaron de manera ejemplar, teniendo cuidado con no iluminar en exceso el camino (ni a los animales o las personas) y discurriendo siempre en fila india y con gran precaución a la hora de cruzar la carretera.



Bienvenida y breve explicación del Parque Natural Chera-Sot de Chera antes de empezar la ruta guiada. Fuente del Barrio (Chera).



Ascenso al Corral del Tío Juanete.



Breve exposición sobre los tamaños relativos de la Tierra y la Luna y su distancia



A falta de estrellas durante las primeras horas de la noche, pudimos disfrutar del brillo de un escorpión iluminado con luz UV.

Después de una cena a la fresca en el mirador del Corral del Tío Juanete, los voluntarios de la **Asociación Valenciana de Astronomía (AVA)** nos mostraron, con un divertido juego que hizo las delicias de los más pequeños, la diferencia de tamaño entre la Tierra y la Luna y la distancia a la que se encuentran la una de la otra.

A medida que fue avanzando la noche, las nubes se fueron retirando y las estrellas nos permitieron ver su brillo. Momento en el que los voluntarios de AVA aprovecharon para hacer una explicación muy amena y completa sobre las **constelaciones**, su origen, su significado... e incluso nos permitieron el placer de entonar unos pasos de baile a ritmo de la música que las estrellas más cercanas estarían recibiendo ahora mismo desde la Tierra.

A pesar de que la observación astronómica no pudo llevarse a cabo, los interesantes comentarios de los voluntarios de AVA, así como su sentido del humor y su conocimiento del Espacio, nos hicieron pasar una gran noche. Hay que destacar también la ejemplar actitud de los participantes, sin cuya buena fe y paciencia no se hubiera podido llevar a cabo la actividad, aceptando con estoicismo los inconvenientes de un cielo nublado en una noche de observación estelar y respetándose los unos a los otros en un grupo cuyo tamaño imprevisto dificultaba mucho las cosas.



TALLER DE PLUMAS Y RASTROS DE ANIMALES

El 23 y el 24 de agosto se celebraron en la piscina de Chera y en el Área Recreativa del Tío Fausto de Sot de Chera, respectivamente, dos **talleres para niños** sobre Plumas y Rastros de Animales. Ambos talleres tuvieron muy buena acogida y los niños mostraron mucho interés por todos los temas tratados.

Sentados a la fresca, tuvieron la oportunidad de aprender sobre los distintos rastros que dejan los animales a su paso: **huellas**, excrementos, agujeros... y **plumas**. Pudieron observar y tocar plumas de buitre, águila culebrera, búho real y urraca, y descubrieron que no todas las plumas de un mismo animal son iguales: estudiando la forma y los colores de una pluma en concreto se puede adivinar de qué parte del animal es. También hablamos sobre la forma de los picos de las aves, y la importancia para su alimentación.

Además de las plumas, los participantes tuvieron también acceso a moldes de escayola de huellas de animales: desde jabalíes hasta zorros, pasando por liebres, aves, nutrias... Hablaron de las diferentes formas de pisar, de la importancia que tienen las extremidades en las costumbres y en la alimentación de las distintas especies y dónde es más fácil hallar huellas cuando salimos al campo. Y, a través de un divertido juego, aprendieron a diferenciarlas entre sí.



Taller en el AR del Tío Fausto (Sot de Chera)



Taller en el AR del Tío Fausto (Sot de Chera)



Taller en la piscina municipal de Chera

Para terminar el taller, todos pudieron llevarse a casa el dibujo de una de las aves (a su elección) y, los que quisieron, también un calco de alguna de las huellas. Una agradable e instructiva mañana de verano a la fresca.

TRABAJOS DE DESBROCE Y ACONDICIONAMIENTO DE SURGENCIAS DE AGUA



Desbroces en la fuente Juan Blanquilla



Raíz de chopo que obstruía la fuente del Saltillo

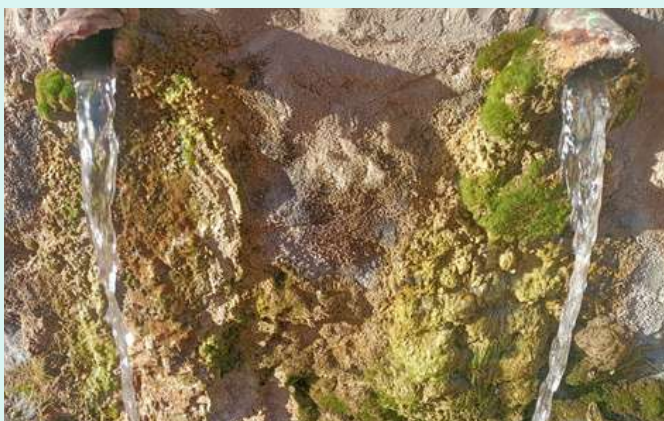

Detalle de los caños de la fuente del Saltillo

Las lluvias tardías de esta primavera dejaron en los meses de mayo y junio las únicas precipitaciones prácticamente desde diciembre del año anterior.

Estas esperadas lluvias junto con las elevadas temperaturas hicieron que la vegetación herbácea del sotobosque creciera con fuerza.

Por ello, durante estos meses, antes de la llegada de las altas temperaturas veraniegas que impiden hacer uso de la maquinaria forestal, se **desbrozaron y arreglaron los accesos a las fuentes, manantiales y depósitos contra incendios**, como la fuente Juan Blanquilla.

Mantener estos accesos en buenas condiciones **es imprescindible** para que tanto senderistas, fauna autóctona, ganado o los servicios de bomberos puedan tener acceso a los puntos de agua.

En ocasiones también nos encontramos con **fuentes atascadas, taponadas o que se han secado**, por lo que hay que remontar hasta el nacimiento y averiguar de dónde viene el problema.

Para ilustrar uno de estos casos más llamativos, en la fuente del Saltillo se extrajo una raíz de chopo de 3 metros de longitud que taponaba toda la canalización hasta la arqueta.

A menudo hay que realizar actuaciones de este tipo, ya que nuestras fuentes y manantiales son un tesoro a preservar.

ARREGLO SENDERO DE LOS SENTIDOS EN SOT DE CHERA



Arreglo del Sendero de los Sentidos (Sot de Chera)

A finales de 2021, el Ayto. de Sot de Chera creó el “Sendero de los Sentidos”, en un tramo de la ruta azul del Parque Natural de Chera-Sot de Chera.

Este sendero está diseñado para que las personas con **discapacidad visual** puedan desplazarse ayudándose de una cuerda guía en la parte lateral de la calzada, suspendida en el aire y conectada por varios postes de madera.

Además, cada varios metros encontramos un cartel con contenido diverso sobre la fauna, flora, geología, ecosistemas fluviales, etc, que también está traducido al **braille** y cuenta con un código QR escaneable para poder escuchar una **audioguía** a través de un smartphone.

Nuestra brigada ha realizado recientemente tareas de mantenimiento para arreglar postes de madera deteriorados y rotos, y sus soportes.



Riego de plantaciones de tejos con protectores

RIEGOS DE MANTENIMIENTO Y LLENADO DE BALSAS

Al ser tan seco el final de 2022 y principio de 2023, durante el verano ha sido necesario invertir muchos jornales en el llenado de balsas, y riegos de las plantaciones **para garantizar al máximo la supervivencia de las especies plantadas** y de la fauna silvestre.

Este verano de sequía persistente, a pesar de los esfuerzos realizados, no han sido suficientes para dar apoyo a las microreservas de flora de Pico Ropé y de la Fuente de la Puerca, ya que son zonas de difícil acceso y muy escarpadas en las que algunos de los tejos centenarios lucían este color amarillento en plena primavera.

Es una pena ver como especies centenarias supervivientes de pasados incendios sucumben al **cambio climático**.



Tejo centenario afectado por la sequía

noticias

NUEVOS PARKINGS EN SOT DE CHERA



Este verano se han habilitado dos nuevos Parkings en Sot de Chera, junto al Anticlinal, para dar cabida a la **creciente llegada de visitantes** de los meses de julio y agosto. Ambos son de pago durante los fines de semana.

DURANTE TODO EL MES DE SEPTIEMBRE TENDREMOS 2 SILLAS CRAN DISPONIBLES PARA PRÉSTAMO

En 2019 fuimos el primer parque natural de la comunidad valenciana en disponer del préstamo gratuito de dos **sillas adaptadas a la naturaleza** (Jöelette/ CRAN) gracias al proyecto "Pugem amb tu". Este **septiembre de 2023** vuelven al parque para acercar la naturaleza a todas aquellas personas con movilidad reducida. Si quieres solicitar su préstamo o participar como voluntario, infórmate de todas las actividades en nuestra **web**.



UN ÁGUILA MUERE ELECTROCUTADA EN EL PARQUE NATURAL

El pasado 19 de julio, un águila culebrera fue hallada **electrocutada** a los pies de una **torre de Alta Tensión** en el interior del Parque Natural Chera-Sot de Chera.



Dichas torres deberían tener una **cubierta aislante especial** para evitar la electrocución de los animales, pero la gran mayoría no cuenta aún con esta sencilla medida de seguridad, poniendo en peligro la vida de una parte importante de nuestra fauna y aumentando los riesgos de incendio, (un animal incandescente puede prender fuego a las plantas y matorros que encuentra a su paso al caer, sobre todo si tenemos en cuenta las altas temperaturas y la sequedad del suelo). Más información **AQUÍ**

CIERRE DE SENDAS Y PISTAS FORESTALES DEL 10 AL 15 DE AGOSTO

Durante el puente de agosto, se cerró el acceso a 17 de los 22 parques naturales de la comunidad valenciana como medida de prevención frente a las **altas temperaturas** y la previsión de **afluencia masiva** en los enclaves naturales. El cumplimiento de estas medidas por parte de todos, evita riesgos tanto para la población como para el medio ambiente.



Colabora con nosotros

Si quieres dar tu opinión o que publiquemos tus fotos del **parque natural**

Ánimate y ponte en contacto con nosotros:

parque_cherasotdechera@gva.es

¿Sabías qué...?

La araña tigre hembra, aunque nos impresione con su gran tamaño y colores llamativos, posee un veneno que es inocuo para los humanos. Siendo por el contrario, bien estudiada la resistencia y flexibilidad de su telaraña que es capaz de soportar más peso que el acero del mismo grosor, y ha demostrado ser útil para la creación de paracaídas y chalecos antibalas



Araña tigre (*Argiope bruennichi*)



OFICINA DEL PARQUE NATURAL DE CHERA- SOT DE CHERA

TELÉFONO MÓVIL: 606 857 028

TEL. OFICINA CHERA: 961 839 610

TEL. OFICINA SOT DE CHERA: 961 839 620

EMAIL: PARQUE_CHERASOTDECHERA@GVA.ES

PÁGINA WEB: WWW.PARQUESNATURALES.GVA.ES/ES/WEB/PN-CHERA-SOT-DE-CHERA



Horario: 9:00 a 14:00 h, lunes a viernes.
Consultar antes de hacer la visita.



GENERALITAT
VALENCIANA

TOTS
A UNA
VEU

parc natural
de chera-sot
de chera



Edición: Equipo técnico del Parque Natural de Chera -Sot de Chera
Paula Poveda, Diego Sánchez, Beatriz Domínguez